



Finanziato
dall'Unione europea
NextGenerationEU



Ministero dell'Istruzione
e del Merito



Provincia di Fermo
Settore II

PFTE - ESECUTIVO (unico livello)

Fondi NextGenerationEU - PNRR - M4-C1-I3.3 Piano Nazionale di Ripresa e Resilienza Missione 4: Istruzione e ricerca – Componente 1 – Potenziamento dell'offerta dei servizi di istruzione: dagli asili nido alle Università – Investimento 3.3: Piano di messa in sicurezza e riqualificazione dell'edilizia scolastica - Istituto Tecnico Industriale Montani di Fermo - Plesso Meccanica - Interventi di messa in sicurezza per garantire il regolare svolgimento dell'attività didattica

CUP: C27G25000290001

PROGETTISTI

Dott. Sandro Vallasciani
Ing. Marco Camilletti
Arch. Ettore Focaccia

COORDINATORE SICUREZZA PROGETTAZIONE

Dott. Sandro Vallasciani

IL RESPONSABILE UNICO
DEL PROGETTO

IL DIRIGENTE
Arch. Gian Luca Rongoni

ELABORATO SICUREZZA

ELABORATO:

Piano di Sicurezza e Coordinamento

CODICE ELABORATO:

SI_01

SCALA:

NOME FILE:

DATA:

maggio 2026

REV.	DESCRIZIONE	DATA	REDATTO	VERIFICATO	APPROVATO

INDIRIZZO CANTIERE:
VIA MONTANI - FERMO (FM)

OPERA DA REALIZZARE:
Fondi NextGenerationEU - PNRR - M4-C1-I3.3 Piano Nazionale di Ripresa e Resilienza Missione 4: Istruzione e ricerca – Componente 1 – Potenziamento dell’offerta dei servizi di istruzione: dagli asili nido alle Università – Investimento 3.3: Piano di messa in sicurezza e riqualificazione dell’edilizia scolastica - Istituto Tecnico Industriale Montani di Fermo - Plesso Meccanica - Interventi di messa in sicurezza per garantire il regolare svolgimento dell'attività didattica
CUP: C27G25000290001

COMMITTENTE:
PROVINCIA DI FERMO

Piano di Sicurezza e di Coordinamento (PSC)

Redatto in riferimento al singolo cantiere interessato ai sensi dell'articolo 100 e allegato XV del D.Lgs. 81/08 e s.m.i.

Rev	Data	Descrizione	Redattore	Firma
00	Maggio 2026	prima emissione	Dott. Sandro Vallasciani	

Sommar

PREMESSA.....	3
1. DATI IDENTIFICATIVI DEL CANTIERE.....	5
1.1. RIFERIMENTO ALL'APPALTO	5
1.2. RIFERIMENTI AL CANTIERE	5
1.3. DESCRIZIONE ATTIVITÀ DI CANTIERE.....	6
2. VALUTAZIONE DEI RISCHI E AZIONI DI PREVENZIONE E PROTEZIONE	9
3. SOGGETTI DEL CANTIERE E DELLA SICUREZZA DI CANTIERE	12
4. ANALISI DELL'AREA DI CANTIERE	13
4.1. CARATTERISTICHE DEL SITO E OPERE CONFINANTI.....	13
4.2. VINCOLI IMPOSTI DALLA COMMITTENZA	16
4.3. VINCOLI IMPOSTI DA TERZI.....	16
5. LAYOUT DI CANTIERE	17
6. FASI DI ORGANIZZAZIONE	18
7. RELAZIONE DELL'ORGANIZZAZIONE DEL CANTIERE – LAYOUT	24
8. ANALISI DELLE ATTIVITÀ SVOLTE NEL CANTIERE.....	27
9. VALUTAZIONE DEL RISCHIO RUMORE PER ATTIVITA'	38
10. MODALITÀ ORGANIZZATIVE, COOPERAZIONE, COORDINAMENTO E INFORMAZIONE	43
10.1. CRONOPROGRAMMA.....	43
10.2. MISURE DI COORDINAMENTO.....	44
10.3. USO COMUNE DI IMPIANTI E DOTAZIONI DI LAVORO.....	46
10.4. MODALITÀ DI COOPERAZIONE E COORDINAMENTO	48
10.5. PROCEDURE COMPLEMENTARI O DI DETTAGLIO DA ESPLICITARE NEL POS.....	48
11. STIMA DEI COSTI.....	49
12. ALLEGATO I - SCHEDE OPERE PROVVISORIALI	51
13. ALLEGATO II - SCHEDE ATTREZZATURE	53
14. ALLEGATO III - SCHEDE SOSTANZE PERICOLOSE.....	57
15. ALLEGATO IV - SEGNALETICA DI CANTIERE	58

PREMESSA

Il presente Piano di Sicurezza e Coordinamento (PSC) è redatto ai sensi del D.Lgs. N. 50/2016, dell'art. 100 c.1, del D.Lgs. N. 81/08 e s.m.i. in conformità a quanto disposto dall'all. XV dello stesso decreto sui contenuti minimi dei piani di sicurezza.

Nella sua redazione sono state inoltre contemplate le disposizioni legislative:

- Decreto legislativo 9 aprile 2008, n. 81 e s.m.i. Attuazione dell'articolo 1 della legge 3 agosto 2007, n. 123, in materia di tutela della salute e della sicurezza nei luoghi di lavoro. (GU n. 101 del 30-4-2008 - Suppl. Ordinario n.108) (art. 100);
 - Decreto legislativo 18 aprile 2016, n. 50. Attuazione delle direttive 2014/23/UE, 2014/24/UE e 2014/25/UE sull'aggiudicazione dei contratti di concessione, sugli appalti pubblici e sulle procedure d'appalto degli enti erogatori nei settori dell'acqua, dell'energia, dei trasporti e dei servizi postali, nonché per il riordino della disciplina vigente in materia di contratti pubblici relativi a lavori, servizi e forniture (GU Serie Generale n.91 del 19-4-2016 - Suppl. Ordinario n. 10)
 - D.Lgs. N. 81/08 e s.m.i. All. XV– Contenuti minimi dei piani di sicurezza nei cantieri temporanei o mobili.
1. L'obiettivo primario del PSC è stato quello di valutare tutti i rischi residui della progettazione e di indicare le azioni di prevenzione e protezione ritenute idonee, allo stato attuale, a ridurre i rischi medesimi entro limiti di accettabilità.
 2. Il piano si compone delle seguenti sezioni principali:
 - identificazione e descrizione dell'opera;
 - individuazione dei soggetti con compiti di sicurezza;
 - analisi del contesto ed indicazione delle prescrizioni volte a combattere i relativi rischi rilevati;
 - organizzazione in sicurezza del cantiere, tramite:
 - relazione sulle prescrizioni organizzative;
 - lay-out di cantiere;
 - analisi ed indicazione delle prescrizioni di sicurezza per le fasi lavorative interferenti;
 - coordinamento dei lavori, tramite:
 - pianificazione dei lavori (diagramma di GANTT) secondo logiche produttive ed esigenze di sicurezza durante l'articolazione delle fasi lavorative;
 - prescrizioni sul coordinamento dei lavori, riportanti le misure che rendono compatibili attività altrimenti incompatibili;
 - stima dei costi della sicurezza;
 - organizzazione del servizio di pronto soccorso, antincendio ed evacuazione qualora non sia contrattualmente affidata ad una delle imprese e vi sia una gestione comune delle emergenze;
 - allegati.

Le prescrizioni contenute nel presente piano, pur ritenute sufficienti a garantire la sicurezza e la salubrità durante l'esecuzione dei lavori, richiedono ai fini dell'efficacia approfondimenti e dettagli operativi da parte delle imprese esecutrici.

Per tale motivo sarà cura dei datori di lavoro delle imprese esecutrici, nei rispettivi Piani operativi di sicurezza, fornire dettagli sull'organizzazione e l'esecuzione dei lavori, in coerenza con le prescrizioni riportate nel presente piano di sicurezza e coordinamento.

Contenuti minimi previsti del PSC (Allegato XV D.Lgs. 81/08 s.m.i.)		Riferimenti nel presente PSC
a)	L'identificazione e la descrizione dell'opera, esplicitata con: 1) l'indirizzo del cantiere; 2) la descrizione del contesto in cui è collocata l'area di cantiere;	Dati generali – Dati identificativi del cantiere
	3) una descrizione sintetica dell'opera, con particolare riferimento alle scelte progettuali, architettoniche, strutturali e tecnologiche;	Dati generali – Descrizione dell'opera
b)	L'individuazione dei soggetti con compiti di sicurezza, esplicitata con l'indicazione dei nominativi del responsabile dei lavori, del coordinatore per la sicurezza in fase di progettazione e, qualora già nominato, del coordinatore per la sicurezza in fase di esecuzione ed a cura dello stesso coordinatore per l'esecuzione con l'indicazione, prima dell'inizio dei singoli lavori, dei nominativi dei datori di lavoro delle imprese esecutrici e dei lavoratori autonomi;	Soggetti – Responsabile dei lavori, coordinatori ecc. Responsabilità – Descrizione compiti Imprese – Anagrafica imprese / Anagrafica lavoratore autonomo
c)	Una relazione concernente l'individuazione, l'analisi e la valutazione dei rischi in riferimento all'area ed all'organizzazione dello specifico cantiere, alle lavorazioni interferenti ed ai rischi aggiuntivi rispetto a quelli specifici propri dell'attività delle singole imprese esecutrici o dei lavoratori autonomi;	Lavorazioni – Fasi di cantiere
d)	Le scelte progettuali ed organizzative, le procedure, le misure preventive e protettive, in riferimento: 1) all'area di cantiere, ai sensi dei punti 2.2.1. e 2.2.4.;	Area di cantiere – Area del sito e del contesto
	2) all'organizzazione del cantiere, ai sensi dei punti 2.2.2. e 2.2.4.;	Organizzazione del cantiere: Layout; Fasi organizzative; Relazione organizzazione di cantiere;
	3) alle lavorazioni, ai sensi dei punti 2.2.3. e 2.2.4.;	Lavorazioni – Fasi di cantiere
e)	Le prescrizioni operative, le misure preventive e protettive ed i dispositivi di protezione individuale, in riferimento alle interferenze tra le lavorazioni, ai sensi dei punti 2.3.1., 2.3.2. e 2.3.3.;	Coordinamento lavori: Diagramma di Gantt Misure di coordinamento interferenze
f)	Le misure di coordinamento relative all'uso comune da parte di più imprese e lavoratori autonomi, come scelta di pianificazione lavori finalizzata alla sicurezza, di apprestamenti, attrezzature, infrastrutture, mezzi e servizi di protezione collettiva di cui ai punti 2.3.4. e 2.3.5.;	Coordinamento lavori: Misure di coordinamento uso comune
g)	Le modalità organizzative della cooperazione e del coordinamento, nonché della reciproca informazione, fra i datori di lavoro e tra questi ed i lavoratori autonomi;	Coordinamento lavori: Modalità cooperazione e coordinamento
h)	L'organizzazione prevista per il servizio di pronto soccorso, antincendio ed evacuazione dei lavoratori, nel caso in cui il servizio di gestione delle emergenze è di tipo comune, nonché nel caso di cui all'articolo 104, comma 4; il PSC contiene anche i riferimenti telefonici delle strutture previste sul territorio al servizio del pronto soccorso e della prevenzione incendi;	Organizzazione del cantiere: Schede di emergenza
i)	La durata prevista delle lavorazioni, delle fasi di lavoro e, quando la complessità dell'opera lo richieda, delle sottofasi di lavoro, che costituiscono il cronoprogramma dei lavori, nonché l'entità presunta del cantiere espressa in uomini-giorno;	Coordinamento lavori: - Diagramma di Gantt
l)	La stima dei costi della sicurezza, ai sensi del punto 4.1.	Stima costi della sicurezza – Computo metrico

1. DATI IDENTIFICATIVI DEL CANTIERE

1.1. RIFERIMENTO ALL'APPALTO

COMMITTENTI	
Cognome e Nome	ARCH. GIAN LUCA RONGONI
Ente rappresentato	PROVINCIA DI FERMO
Indirizzo	Largo Don G. Morello 2/4 - FERMO (FM)
Recapiti telefonici	0734232344

1.2. RIFERIMENTI AL CANTIERE

DATI CANTIERE	
Indirizzo	VIA MONTANI - FERMO (FM)
Collocazione urbanistica	CENTRO STORICO
	Latitudine: 43,16146 Longitudine: 13,70835
Localizzazione	
Data presunta inizio lavori	01/07/2026
Data presunta fine lavori	31/12/2026
Durata presunta lavori (gg naturali e consecutivi)	130
Ammontare presunto lavori [€]	350.000,00
Numero uomini-giorno	490

1.3. DESCRIZIONE ATTIVITÀ DI CANTIERE

L'intervento oggetto della presente relazione è finalizzato alla *messa in sicurezza per garantire il regolare svolgimento dell'attività didattica* del corpo edilizio principale del Padiglione Meccanica.

L'intervento, una serie di interventi mirati, di seguito riportati:

- 1) sostituzione degli infissi che concorrono a creare situazioni di discomfort termico all'interno degli ambienti scolastici. La sostituzione inoltre concorre anche alla riduzione dei consumi di gas metano per il riscaldamento degli ambienti;
- 2) Sostituzione di porte interne e porte esterne tagliafuoco che versano in uno stato di degrado e non conformità alle vigenti normative in materia di sicurezza antincendio, al fine di garantire il livello di sicurezza minimo per la fruizione degli ambienti scolastici;
- 3) Messa in sicurezza tramite ripristino dei copriferrì dei cornicioni al fine di prevenire il rischio di distacco e caduta di porzioni di calcestruzzo nonché i fenomeni di degrado delle armature esposte;
- 4) posizionamento, al fine di incrementare la sicurezza dell'utenza, di adeguati corrimano sulle scale attualmente sprovviste dello stesso;
- 5) rifacimento e rimessa in pristino dei servizi igienici del Padiglione Meccanica, i quali versano attualmente in cattivo stato manutentivo, in certi casi tale da comprometterne l'utilizzo da parte dell'utenza;
- 6) rifacimento della linea di distribuzione idrica sanitaria al fine di garantire condizioni di sicurezza e corretta fruizione degli ambienti, riducendo il rischio di danni alle strutture e disservizi agli utenti;
- 7) rifacimento della pavimentazione al fine di assicurare omogeneità e complanarità della stessa;
- 8) ritinteggiatura degli spazi comuni per garantire una maggiore igiene e salubrità degli ambienti.

L'insieme sistematico degli interventi sopra descritti, determinerà un miglioramento della *performance*, in termini di sicurezza, accessibilità, comfort termico e decoro del corpo di fabbrica in questione.

L'edificio oggetto di intervento è sottoposto a tutela ai sensi degli art. 10, comma 1 e art. 12 comma 1 del D.Lgs. n. 42 del 22 gennaio 2004 "*Codice dei Beni Culturali e del Paesaggio*" e ss.mm.ii.), ciò comporta un'impostazione del progetto improntata alla conservazione ed all'omogeneità dell'aspetto, anche in ragione della sua ubicazione all'interno del tessuto storico della Città di Fermo. In ragione di ciò, la sostituzione degli infissi esterni è definita in continuità a quelli già presenti sui prospetti.

Si ritiene, in conclusione, di poter considerare l'intervento efficace (analizzando il confronto tra lo stato attuale e quello di progetto) e accettabile il suo esito in termini di miglioramento generale.

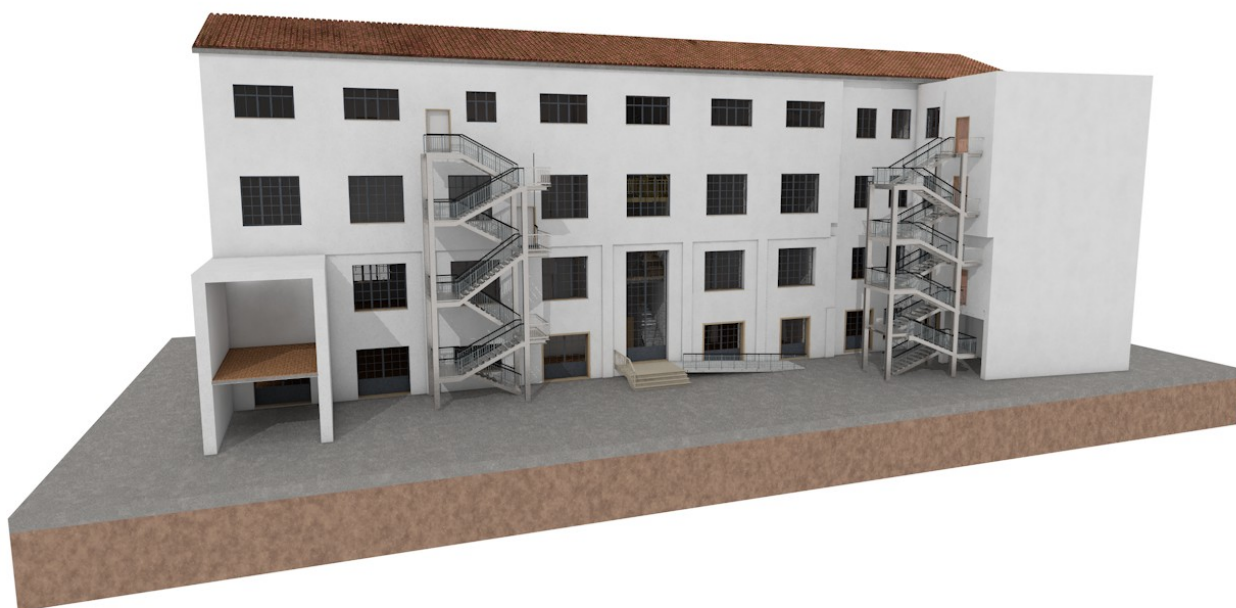

Vista edificio

L'importo complessivo dei lavori ed oneri compresi nell'appalto, ammonta quindi ad Euro 350.000,00 (diconsi Euro trecentocinquantamila/00) oltre IVA.

L'importo totale di cui al precedente periodo comprende l'importo di Euro 7.159,34 (diconsi Euro settemilacentocinquantanove/34) relativi ai costi della sicurezza di cui all'art. 100, del d.lgs. 81/2008 e smi.

L'importo a base dell'affidamento per l'esecuzione delle lavorazioni (comprensivo dell'importo per l'attuazione dei Piani di Sicurezza) è riportato nel seguente QTE.

QUADRO ECONOMICO DI SPESA			
A	Importo dei lavori e delle forniture		€
	A.1	Importo Lavori	€
		Totale importo lavori	€ 342.840,66
	A.2	Oneri della Sicurezza aggiuntiva (non soggetti a ribasso)	€ 7.159,34
		Totale importo lavori (A1+A2)	€ 350.000,00
B	Somme a disposizione dell'Amministrazione		%
	B1	IVA importo lavori	10,00%
	B2	Incentivo ex. Art 45	2,00%
	B3	Imprevisti e arrotondamenti (max 10% di A)	10%
		Totale (B1+B2+B3)	€ 50.000,00
TOTALE COSTO INTERVENTO (A+B)			€ 400.000,00

L'importo della manodopera ammonta ad Euro 87.721,33 (diconsi Euro settantasettemilasettecentoventuno/33), pari al 25.063 % dell'importo totale dei lavori.

2. VALUTAZIONE DEI RISCHI E AZIONI DI PREVENZIONE E PROTEZIONE

La presente sezione costituisce adempimento a quanto disposto dall'Allegato XV al D.lgs. 81/2008 e s.m.i. relativamente alle indicazioni sull'individuazione, l'analisi e la valutazione dei rischi concreti, con riferimento all'area ed all'organizzazione del cantiere, alle lavorazioni e alle loro interferenze.

L'obiettivo primario del presente documento è quello di individuare, analizzare e valutare i rischi ed individuare le azioni di prevenzione e protezione ritenute idonee alla loro eliminazione o riduzione entro limiti di accettabilità.

La metodologia di valutazione adottata è quella "semiquantitativa" in ragione della quale il rischio (R) è rappresentato dal prodotto della probabilità (P) di accadimento dell'evento dannoso ad esso associato, variabile da 1 a 4, con la gravità (G), cioè l'entità del danno, anch'essa variabile tra 1 e 4.

I significati della **Probabilità (P)** e della **Gravità (G)** al variare da **1 a 4** sono rispettivamente indicati nelle tabelle seguenti.

Probabilità	Gravità			
	Lieve	Medio	Grave	Gravissimo
Improbabile	1	2	3	4
Poco probabile	2	4	6	8
Probabile	3	6	9	12
Altamente probabile	4	8	12	16

P	Livello di probabilità	Criterio di Valutazione
1	Improbabile	<ul style="list-style-type: none"> - La mancanza rilevata può provocare un danno per la concomitanza di più eventi poco probabili indipendenti. - Non sono noti episodi già verificatisi. - Il verificarsi del danno susciterebbe incredulità
2	Poco probabile	<ul style="list-style-type: none"> - La mancanza rilevata può provocare un danno solo in circostanze sfortunate di eventi. - Sono noti solo rarissimi episodi già verificatisi. - Il verificarsi del danno ipotizzato susciterebbe grande sorpresa
3	Probabile	<ul style="list-style-type: none"> - La mancanza rilevata può provocare un danno, anche se in modo automatico o diretto - E' noto qualche episodio di cui alla mancanza ha fatto seguire il danno - Il verificarsi del danno ipotizzato susciterebbe una moderata sorpresa in azienda
4	Altamente probabile	<ul style="list-style-type: none"> - Sono noti episodi in cui il pericolo ha causato danno. - Il pericolo può trasformarsi in danno con una correlazione diretta. - Il verificarsi del danno non susciterebbe sorpresa.

G	Livello del danno	Criterio di Valutazione
1	Lieve	- Infortunio o episodio di esposizione acuta con inabilità rapidamente reversibile. - Esposizione cronica con effetti rapidamente reversibili
2	Medio	- Infortunio o episodio di esposizione acuta con inabilità reversibile. - Esposizione cronica con effetti reversibili.
3	Grave	- Infortunio o episodio di esposizione acuta con effetti di invalidità parziale. - Esposizione cronica con effetti irreversibili e/o parzialmente invalidanti.
4	Gravissimo	- Infortunio o episodio di esposizione acuta con effetti letali o di invalidità totale permanente. - Esposizione cronica con effetti letali e/o totalmente invalidanti.

Pertanto, il significato del livello di **Rischio (R)** al variare da **1** a **16** è il seguente:

RISCHIO	R = PxG	PRIORITA'	PROCEDURE D'INTERVENTO	ACCETTABILITA' RISCHIO
Non significativo	1	Nessuna	Controllo e mantenimento del livello del rischio	ACCETTABILE
Lieve	2 - 4	Lungo termine	Mantenimento e miglioramento del controllo del livello di rischio e programmazione delle misure di adeguamento e miglioramento sul lungo termine	
Medio	6 - 8	Medio termine	Attuazione del controllo e programmazione sul medio termine degli interventi per la riduzione del rischio	DA MIGLIORARE
Alto	9 - 12	Breve termine	Inadeguatezza dei requisiti di sicurezza, programmazione degli interventi a breve termine	
Molto alto	16	Immediato	Programmazione degli interventi immediati e prioritari	NON ACCETTABILE

La Valutazione dei Rischi misurabili e non misurabili.

Il processo di valutazione passa attraverso i seguenti step:

1. Identificazione delle sorgenti di pericolo, dei rischi e dei lavoratori esposti.
2. Calcolo del **Rischio iniziale Ri**, effettuata in maniera diversa in base alla classificazione in:
 - Rischi non misurabili
 - Rischi misurabili
3. Normalizzazione dell'indice di rischio su un'unica **scala [1÷16]**
4. Individuazione e programmazione degli interventi necessari di tipo **"hardware"** per la riduzione del rischio alla fonte, secondo le priorità indicate dai principi generali dell'art.15 del D.lgs. 81/08

5. Individuazione e determinazione degli interventi di tipo “**software**” di riduzione del rischio, specifici per ogni rischio valutato e per ogni gruppo omogeneo (interventi organizzativi, procedurali, formazione, informazione, uso di dispositivi di protezione collettivi e individuali, che di fatto non modificano il luogo di lavoro, l’attrezzatura o il processo)
6. Calcolo del **Rischio residuo R_r**.

Rischio iniziale

Per la valutazione del **Rischio iniziale R_i** si tiene conto solo delle proprietà intrinseche del pericolo e dei presidi di prevenzione che sono parte integrante della fonte di pericolo (macchina/ attrezzatura/ apparato/ parte di impianto/luogo di lavoro), quindi connessi a disposizioni dettate dalla legislazione o dalle norme tecniche specifiche per l’area, l’attrezzatura, l’attività o il compito.

- Per i Rischi non misurabili (caduta, urto, scivolamento, lavori in quota, ecc.), il rischio iniziale è valutato tramite una stima della probabilità di accadimento dell’evento indesiderato e della gravità del danno che ne può derivare. L’attribuzione dei parametri P e G viene guidata attraverso criteri\parametri diversi per ogni categoria di rischio.
- Per i Rischi misurabili (Rumore, vibrazioni, agenti chimici, ecc.) il rischio iniziale è frutto di un algoritmo di calcolo specifico per ogni calcolo in rispondenza alle norme specifiche

Normalizzazione dell’indice di rischio iniziale ed individuazione delle misure

Indipendentemente dal metodo di valutazione adottato il rischio iniziale **R_i** viene normalizzato su un'unica **scala da 1 a 16** in modo da poter definire:

- La gravità del rischio a cui sono esposti i lavoratori, da 1 lieve a 16 inaccettabile
- Se il rischio è **accettabile** ($R_i \leq 4$), da **migliorare** ($6 \leq R_i \leq 12$) o **inaccettabile** ($R_i = 16$)
- Una priorità d’intervento per la riduzione del rischio

Nel caso la valutazione del rischio iniziale **R_i** risulti accettabile ($R \leq 4$) non c’è necessità di provvedere al calcolo del rischio residuo; la valutazione del rischio è quella iniziale ed i dati ottenuti vengono riassunti nella Scheda sintetica di valutazione del rischio.

Altrimenti si valuta prima la possibilità di attuare misure di prevenzione e protezione che intervengono direttamente alla fonte e che, una volta attuate, ne saranno parte integrante, (come per esempio la sostituzione di ciò che è pericoloso, la riprogettazione o modifica delle attrezzature e dei processi, ecc.), quindi si procede all’individuazione delle misure preventive e protettive attuate.

Rischio residuo

Stabilito il valore del **Rischio iniziale R_i** ed effettuata la sua normalizzazione si perviene al **Rischio residuo R_r** introducendo nel processo di valutazione un **parametro K** di riduzione non considerato nel calcolo iniziale di **R_i** in quanto non parte integrante della fonte di pericolo (macchina/attrezzatura/apparato/parte di impianto/luogo di lavoro), ma che contribuisce alla definizione del rischio residuo **R_r** effettivo.

$$R_r = R_i \times K_{tot}$$

Il **Valore K**, specifico per ogni rischio e gruppo omogeneo è calcolato come sommatoria dei singoli coefficienti in gioco:

$$K_{tot} = K_1 \times K_2 \times K_3 \times \dots$$

3. SOGGETTI DEL CANTIERE E DELLA SICUREZZA DI CANTIERE

Coordinatore per la progettazione	
Cognome e Nome	VALLASCIANI SANDRO
Indirizzo	VIALE TRENTO 97 - FERMO (FM)
Codice Fiscale	VVLSDR63P23D542S
Recapiti telefonici	0734232452 - cell. 3387543821
Luogo e data nascita	FERMO 23/09/1963
Ente rappresentato	PROVINCIA DI FERMO

Coordinatore per l'esecuzione	
Cognome e Nome	

Responsabile dei lavori	
Cognome e Nome	ARCH. GIAN LUCA RONGONI
Indirizzo	L.go Don G. Morello 2/4 - FERMO (FM)
Recapiti telefonici	0734232344
Ente rappresentato	PROVINCIA DI FERMO

Direttore dei lavori	
Cognome e Nome	Da nominare

4. ANALISI DELL'AREA DI CANTIERE

4.1. CARATTERISTICHE DEL SITO E OPERE CONFINANTI

Caratteristiche generali del sito

Edificio ad uso scolastico posto in aderenza a vie pubbliche ed a cortili interni di altri edifici con stessa finalità. Esso si articola in n.4 piani fuori terra collegati da una scala centrale interna e da due scale di sicurezza esterne in acciaio. E' provvisto di cortile interno nel lato sud e si affaccia direttamente su strade pubbliche sui lati est e nord. Sul lato ovest è in aderenza con altri fabbricati ad uso scolastico.

Caratteristiche geologiche ed idrogeologiche

L'edificio in oggetto ricade nell'ambito di depositi colluviali olocenici, terreni a granulometria fine, di origine continentale messi in posto dall'acqua e dalla gravità.

Questi depositi poggiano su un substrato costituito da un'Associazione Peliticoarenacea pleistocenica, affiorante nella parte alta del centro storico di Fermo; tale associazione (di origine sedimentaria marina) appartiene geologicamente al Bacino Marchigiano Esterno ed è organizzata in una struttura monoclinica immergente verso nord-est di 5°-10°.

Opere confinanti

	Confini	Rischi prevedibili
Nord	<p>VIA BELLESI</p> 	<p>INTERFERENZA PEDONALE E VEICOLARE CON LAVORAZIONI</p> <p>TRANSITO CON LAVORAZIONI</p> <p>Le lavorazioni ai piani implicano la trasmissione di rischio polveri, rumori e proiezione di detriti, ragione per la quale sarà interdetto il transito sul marciapiede a ridosso del prospetto nord, nonché si ipotizzano limitazioni all'uso del limitrofo parcheggio.</p>

Sud

CORTILE INTERNO

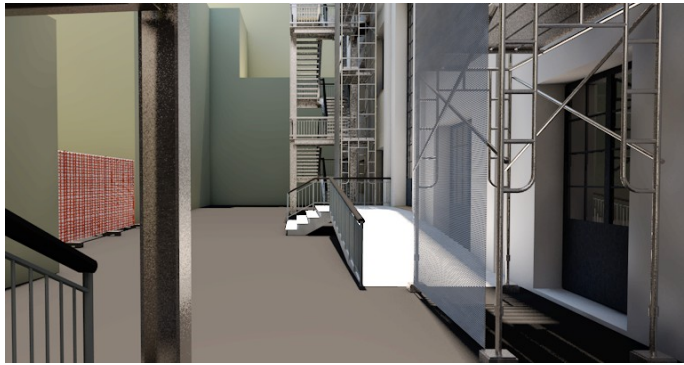
**INTERFERENZA CON TRANSITO PEDONALE ATTIVITA' SCOLASTICA**

Le lavorazioni ai piani dovranno essere compatibili eventualmente con il transito di personale e studenti nel cortile. Nel layout di cantiere sono stati individuati i percorsi protetti da realizzare.

In nessun caso è consentito il passaggio di persone durante la movimentazione dei carichi.

L'accesso all'edificio dei lavoratori e delle persone legate alla attività scolastica sarà diversificato negli orari e consentito riservando a ciascuna delle attività l'uso di una delle scale presenti.

<p>Est</p>	<p>VIA MONTANI</p>  	<p>INTERFERENZA PEDONALE E LAVORAZIONI TRANSITO VEICOLARE CON</p> <p>Le lavorazioni ai piani implicano la trasmissione di rischio polveri, rumori e proiezione di detriti, ragione per la quale sarà interdetto il transito su una porzione della via a ridosso del prospetto est, nonché si ipotizzano limitazioni all'uso del limitrofo parcheggio. E' prevista la restrizione della carreggiata e l'occupazione delle aree contigue all'edificio su tale lato.</p>
<p>Ovest</p>	<p>EDIFICIO IN ADERENZA</p>	<p>NESSUNO</p>

Rischi derivanti dalle lavorazioni

	Lavorazioni	Rischi prevedibili
	<p>Le lavorazioni previste, tutte all'interno del fabbricato impongono l'adozione di misure preventive e protettive per il contenimento di polveri, rumori e proiezioni di detriti. Sarà indispensabile smaltire frequentemente i residui e scarti delle lavorazioni onde evitare cumuli, evitare con opportuni sbarramenti la proiezione di detriti dalle aperture esistenti sui prospetti e contenere al minimo le lavorazioni rumorose dotando tutti i lavori presenti e non coinvolti dalle lavorazioni rumorose di idonei otoprotettori.</p>	Rumore, polveri, proiezione di detriti

Per i rischi derivanti dall'area di cantiere fare riferimento alle analisi su aree confinanti

4.2. VINCOLI IMPOSTI DALLA COMMITTENZA

NESSUNO

4.3. VINCOLI IMPOSTI DA TERZI

EVENTUALE PRESENZA DI ATTIVITA' SCOLASTICA DURANTE ESECUZIONE LAVORI

5. LAYOUT DI CANTIERE

AREA DI CANTIERE

Pianta Piano terzo

Vista aerea edificio oggetto di intervento

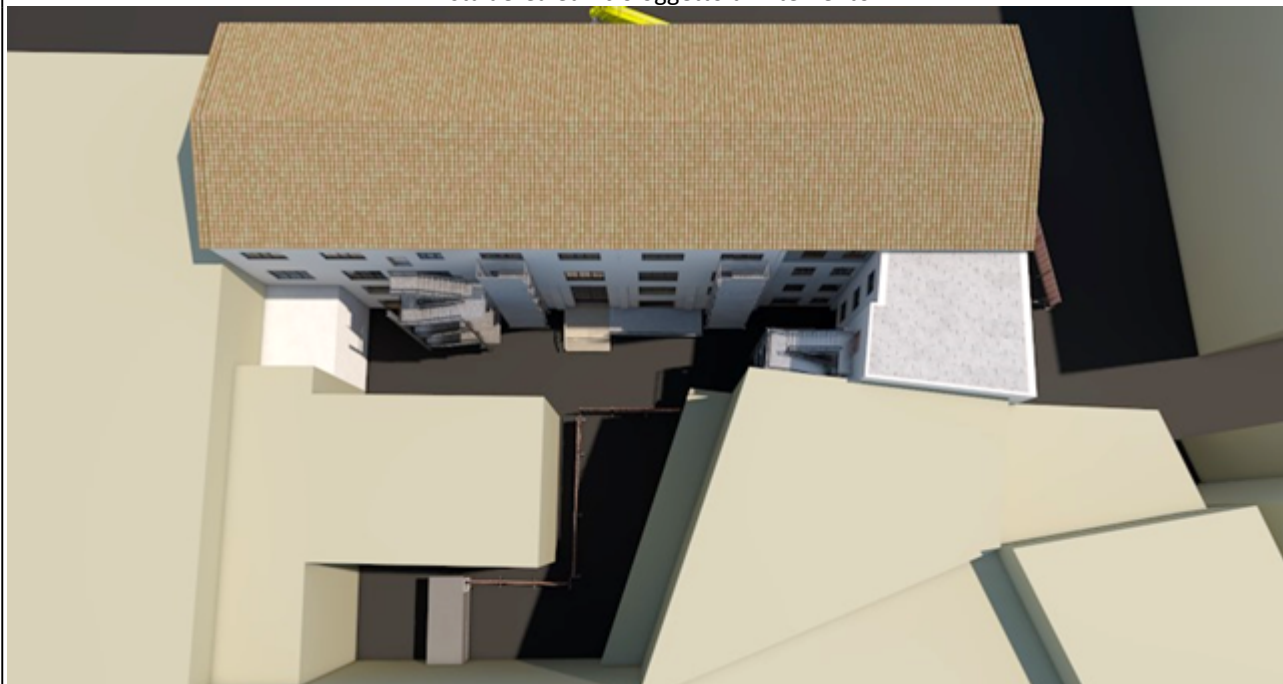

6. FASI DI ORGANIZZAZIONE

Elenco delle fasi organizzative

- Installazione e smontaggio lavori ristrutturazione

Installazione e smontaggio lavori ristrutturazione	
Categoria	Installazione e smontaggio del cantiere
Descrizione (Tipo di intervento)	<p>Le attività contemplate nella fase lavorativa in oggetto sono simili per tutti i tipi di cantiere in cui è necessario impiantare le strutture di assistenza e supporto dell'unità produttiva. Potranno pertanto essere individuate descrizioni diverse in relazione alle specificità del cantiere e delle modalità operative.</p> <p>Pulizia e sgombero area</p> <p>Allestimento recinzioni</p> <p>Allestimento depositi fissi</p> <p>allestimento ponteggi o piani di lavoro</p> <p>Realizzazione impianti e allacciamenti elettrici, idrici e fognari</p> <p>Realizzazione protezioni a impianti o strutture esistenti</p> <p>Smantellamento recinzioni, segnaletica, baraccamenti, depositi, macchine e posti di lavoro, come sopra allestiti</p>
Fattori di rischio utilizzati nella fase	
Attrezzature	<ul style="list-style-type: none"> ▪ Autocarro ▪ Autocarro con gru ▪ Canale per scarico macerie ▪ Martello demolitore elettrico ▪ Smerigliatore orbitale o flessibile
Opere provvisorie	<ul style="list-style-type: none"> ▪ Balconcini di carico e scarico materiali ▪ Parapetto provvisorio in legno ▪ Ponte su ruote ▪ Ponteggio metallico fisso ▪ Protezioni aperture verso il vuoto ▪ Scale a mano
Rischi individuati nella fase	
Caduta a livello e scivolamento	Lieve
Caduta dall'alto	Alto
Caduta di materiali dall'alto	Alto
Contatti con macchinari o organi in moto	Lieve
Crollo o ribaltamento materiali depositati	Lieve
Folgorazione per uso attrezzature elettriche	Lieve
Inalazione di gas non combustibili (scarichi)	Medio
Intercettazione di reti di distribuzione di gas	Alto
Intercettazione di reti elettriche interrate	Alto
Movimentazione manuale dei carichi	Lieve
Polveri inerti	Medio

Proiezione di schegge e frammenti di materiale	Lieve
Punture, tagli, abrasioni, ferite	Lieve
Urti, colpi, impatti, compressioni	Lieve
Vibrazioni	Lieve
Procedure operative	
<p>Nella fase di preparazione e assemblaggio a terra dei singoli pezzi di macchine, impianti, attrezzature (gru, impianto di betonaggio, baraccamenti e quant'altro) e nella fase di montaggio in quota si deve tenere conto delle misure di sicurezza previste contro il rischio di caduta dall'alto; allo scopo possono essere utilizzati ponti mobili su ruote, scale a castello o i ponti su cavalletti; ove non risulti tecnicamente possibile è necessario fare ricorso ai dispositivi di protezione individuale anticaduta.</p> <p>La realizzazione di protezioni a linee elettriche e a strutture o impianti preesistenti richiedono di volta in volta lo studio della procedura e dei mezzi di protezione da adottare, ricorrendo anche a cestelli o a ponteggi metallici fissi. La movimentazione e lo sgancio di singoli componenti preassemblati o da assemblare, in particolare se a livelli diversi deve essere effettuato con attrezzature adeguate, evitando di salire sopra i medesimi, anche solo per le operazioni di aggancio-sgancio del carico.</p> <p>Nell'area direttamente interessata al montaggio di macchine o impianti deve essere vietato l'accesso ai non addetti al lavoro. Tale divieto deve essere visibilmente richiamato e devono essere messe in opera idonee protezioni quali cavalletti, barriere flessibili o mobili o simili.</p> <p>Tutti gli addetti alle operazioni di movimentazione, montaggio, posa di protezioni o baraccamenti devono fare uso di caschi, calzature di sicurezza con puntale anti schiacciamento e guanti.</p> <p>Gli utensili, gli attrezzi e gli apparecchi per l'impiego manuale devono essere tenuti in buono stato di conservazione ed efficienza e, quando non utilizzati, devono essere tenuti in condizioni di equilibrio stabile (es. riposti in contenitori o assicurati al corpo dell'addetto) e non devono ingombrare posti di lavoro o di passaggio, anche se provvisori.</p> <p>I depositi di materiale in cataste, pile o mucchi, anche se provvisori, devono essere organizzati in modo da evitare crolli o cedimenti e permettere una sicura e agevole movimentazione.</p> <p>Gli addetti al lavoro a terra in presenza di mezzi meccanici devono mantenersi a debita distanza dall'area operativa di quest'ultima.</p> <p>Il sollevamento ed il trasporto di elementi ingombranti che necessitano di controllo di contenimento delle oscillazioni devono essere guidati con appositi attrezzi ed a distanza di sicurezza.</p> <p>Devono essere realizzati percorsi pedonali interni al cantiere i quali devono essere sempre mantenuti sgombri da attrezzature, materiale o altro capaci di ostacolare il cammino dei lavoratori.</p> <p>Le zone di accatastamento di materiale da smaltire o di materiale necessario all'installazione devono essere individuate in aree distinte e separate dai percorsi pedonali.</p> <p>In presenza di terreno scivoloso occorre riportare materiale inerte granulare per rendere utilizzabili in sicurezza le aree di lavoro o di passaggio.</p> <p>La circolazione degli automezzi e delle macchine semoventi all'interno del cantiere deve avvenire utilizzando percorsi ben definiti, separati dalle aree di lavoro, e la velocità deve risultare ridotta a passo d'uomo. In tutti i casi deve essere vietato l'intervento concomitante nella stessa zona di attività con mezzi meccanici e attività manuali.</p> <p>Le caratteristiche delle macchine operatrici e le capacità di carico degli autocarri devono essere compatibili con le pendenze e la consistenza delle vie di transito e di stazionamento. Se è previsto lo stazionamento di macchine operatrici o altri mezzi su tratti di strada in pendenza è necessario provvedere a vincolare le ruote dei mezzi con le apposite "zeppe".</p> <p>Qualora il cantiere sia in comunicazione con strade aperte al traffico, o l'area di cantiere occupi una parte della sede stradale, le intersezioni e le zone interessate devono essere delimitate e segnalate in conformità alle indicazioni del codice della strada. Tutti i lavoratori interessati devono fare uso degli indumenti ad alta visibilità, in particolar modo durante la realizzazione della recinzione e della segnaletica provvisoria sulla sede stradale; la realizzazione della segnaletica stradale provvisoria deve essere organizzata in modo tale da limitare al massimo il rischio d'investimento degli addetti e da mantenere sicura la circolazione sulla strada, anche utilizzando attrezzature e mezzi idonei allo scopo come ad esempio i "segnali su veicoli".</p> <p>Deve essere comunque sempre impedito l'accesso di estranei alle zone di lavoro.</p>	
Misure preventive e protettive	
Caduta a livello e scivolamento	

Le vie di transito utilizzate dai lavoratori per gli spostamenti interni al cantiere:

- devono essere scelte in modo da evitare quanto più possibile, interferenze con altre zone in cui si svolgono altre lavorazioni in particolare demolizioni, lavori in quota, carichi sospesi;

- devono essere mantenute sgombre da attrezzature, da materiali, prolunghes, macerie o altro capace di ostacolare il cammino dei lavoratori. Qualora le lavorazioni richiedono l'occupazione di una o più vie di transito è necessario interdire la zona al transito con sbarramenti per impedire l'accesso alla zona fino al completamento dei lavori.

Per garantire l'accesso in modo sicuro ed agevole ai posti di lavoro in piano, in elevazione ed in profondità, la larghezza delle vie deve essere di almeno cm 60 e le pareti prospicienti il vuoto con profondità maggiore di 0,50 cm, devono essere protetti con parapetti di trattenuta di altezza di almeno 1 metro e struttura robusta.

Nelle zone in cui le lavorazioni richiedono la rimozione delle protezioni, o le protezioni siano ancora in allestimento, l'accesso alla zona di transito deve essere impedita con sbarramenti e segnaletica di richiamo del pericolo.

Le zone di transito e quelle di accesso ai posti di lavoro, devono essere illuminate secondo le necessità diurne e notturne.

Durante l'esecuzione della fase i lavoratori per la protezione dal rischio residuo specifico devono indossare scarpe di sicurezza con suola antiscivolo.

Caduta dall'alto

I parapetti fissi di protezione sul perimetro delle postazioni di lavoro o di transito prospicienti il vuoto (scale fisse in muratura, ballatoi, travi, solai, passerelle, e simili) devono possedere le seguenti caratteristiche minime:

- essere resistenti ad un sovraccarico orizzontale > 1,00 kN/mq;

- avere una altezza minima di 1 metro;

- essere dotati di elemento fermapiè nella parte inferiore, di altezza > 0,15 metri;

- avere una altezza libera tra i correnti < 0,47 metri nel caso di inclinazione del solaio < 10°, < 0,25 metri nel caso d'inclinazione del solaio < 45°, < 0,10 metri nel caso d'inclinazione del solaio < 60°;

- essere costruiti con materiale in grado di resistere agli agenti atmosferici.

Le passerelle, i camminamenti e le andatoie per il transito di persone e materiali installati sulle parti non praticabili della copertura (es. elementi di copertura non pedonabili, lucernari, cupolini, ecc...) e per passaggi sul vuoto devono possedere le seguenti caratteristiche minime:

- resistere alle sollecitazioni e ai sovraccarichi previsti per il passaggio di persone e per la movimentazione dei materiali;

- avere larghezza > 0,60 metri se destinate al solo transito di persone e > 1,20 metri se utilizzate anche per il trasporto di materiali;

- essere dotate sui lati aperti di parapetti aventi le caratteristiche sopra riportate;

- essere provviste di pavimentazione antisdrucciolevole con aperture non attraversabili da una sfera di 35 mm e, se sovrastanti luoghi ove è possibile la permanenza o il passaggio di persone, non attraversabili da una sfera di 20 mm;

- le andatoie con pendenza > 50 % devono avere piani di calpestio listellati ad intervalli < 0,40 metri, interrotti da pianerottoli di riposo in funzione della lunghezza dell'andatoia.

Caduta di materiali dall'alto

Nell'esecuzione della fase lavorativa le cadute di masse materiali in posizione ferma o nel corso di maneggio e trasporto manuale o meccanico ed i conseguenti moti di crollo, scorrimento, caduta inclinata su pendii o verticale nel vuoto devono, essere impediti mediante la corretta sistemazione delle masse o attraverso l'adozione di misure atte a trattenere i corpi in relazione alla loro natura, forma e peso.

Gli effetti dannosi conseguenti alla possibile caduta di masse materiali su persone o cose devono essere eliminati mediante dispositivi rigidi (mantovane parasassi, tettoie) o elastici (reti) di arresto aventi robustezza, forme e dimensioni proporzionate alle caratteristiche dei corpi in caduta.

Quando i dispositivi di trattenuta o di arresto risultino mancanti o insufficienti, deve essere impedito l'accesso involontario alle zone di prevedibile caduta, segnalando convenientemente la natura del pericolo. Tutti gli addetti devono comunque fare uso del casco di protezione personale.

Le postazioni fisse di lavoro devono essere ubicate lontano da ponteggi, da posti di lavoro sopraelevati, all'interno del raggio di azione degli apparecchi di sollevamento. Qualora per ragioni di spazio o necessità lavorative non sia possibile, le postazioni dovranno essere protette con tettoie o sottoimpalcati robusti di altezza 3 m.

I depositi di materiali in cataste, pile e mucchi devono essere organizzati in modo da evitare crolli o cedimenti e permettere una sicura e agevole movimentazione.

Contatti con macchinari o organi in moto

Per l'esecuzione della fase lavorativa devono essere utilizzate solo attrezzature o mezzi da lavoro in possesso dei requisiti minimi di sicurezza, certificati dal costruttore secondo le indicazioni della direttiva macchine o conformi ai requisiti minimi di sicurezza.

I lavoratori devono essere istruiti sul corretto utilizzo, e vigilare affinché i lavoratori non rimuovono o rendono inefficaci le protezioni in dotazione alle attrezzature per facilitarne l'esecuzione della fase.

Le operazioni di regolazione, pulizia, cambio utensile e manutenzione devono essere eseguiti solo da personale competente secondo le indicazioni del costruttore ad attrezzatura spenta e priva di alimentazione elettrica.

Durante l'utilizzo delle macchine, i lavoratori devono indossare i dpi prescritti dal costruttore nel libretto d'uso e manutenzione per la protezione dai rischi residui.

Folgorazione per uso attrezzature elettriche

Il quadro elettrico di derivazione utilizzato per l'alimentazione delle attrezzature elettriche nella fase, deve essere sistemato al piano in modo sicuro. I continui spostamenti possono essere causa di rottura e avaria dei dispositivi di sicurezza con rischio di contatti con parti in tensione e di corto circuito, occorre quindi verificare lo stato di conservazione del quadro elettrico di derivazione e la funzionalità del suo interruttore differenziale. In caso di malfunzionamento sospendere l'uso del quadro fino alla sua sostituzione.

I cavi elettrici, le prolunghe volanti devono essere sollevate dal piano di lavoro e sistemati in posizione sicura, lontano dal passaggio di personale, di materiale e di attrezzature.

Le spine delle apparecchiature portatili utilizzate nella fase devono essere inserite in prese con grado di protezione adeguato all'ambiente comunque almeno IP 55 e IP 67 in condizioni ambientali con presenza di acqua e polveri.

Le carcasse delle attrezzature elettriche fisse devono essere collegate all'impianto di terra per la protezione dei lavoratori dai rischi da contatti indiretti.

Tutti i materiali elettrici utilizzati nella fase devono essere sottoposti a manutenzione periodica secondo le indicazioni fornite dal costruttore.

Inalazione di gas non combustibili (scarichi)

La potenziale inalazione di gas di combustione di automezzi viene minimizzata evitando di tenere accesi i mezzi più di quanto non sia strettamente necessario e mantenendo nella migliore efficienza lo stato di manutenzione dei motori. Si evita di posizionare delle postazioni di lavoro fisse nell'area di manovra degli automezzi o nelle vicinanze di macchine dotate di motore a combustione interna.

Intercettazione di reti di distribuzione di gas

Accertata la presenza di reti di gas che interferiscono con i lavori è necessario procedere con cautela nei lavori di scavo, limitando vibrazioni e scuotimenti del terreno e procedendo per strati successivi, evitando affondi che provochino il franamento del contorno. Quando tali lavori interferiscono direttamente con le reti è necessario mettere a nudo le tubazioni procedendo manualmente fino alla messa in sicurezza della tubazione interessata. I lavori devono essere eseguiti sotto la diretta sorveglianza di un preposto.

Durante i lavori deve essere vietato fumare o usare fiamme libere. Qualora non sia possibile disattivare il tratto di rete interessato è necessario attivare un sistema di comunicazione diretto ed immediato con l'Ente esercente tale rete per la sospensione dell'erogazione nel caso di pericolo. Durante l'esecuzione dei lavori è necessario verificare, anche strumentalmente, la eventuale presenza di fughe di gas.

Movimentazione manuale dei carichi

Usare il più possibile macchine ed attrezzature per la movimentazione dei carichi.

Usare attrezzatura idonea in base al tipo di materiale da movimentare: forche solo per materiale compatto, ceste per materiale di piccole dimensioni. Afferrare il carico con due mani e sollevarlo gradualmente facendo in modo che lo sforzo sia supportato dai muscoli delle gambe, mantenendo il carico vicino al corpo, evitando possibilmente di spostare carichi situati a terra o sopra la testa.

Mantenere la schiena e le braccia rigide.

Evitare ampi movimenti di torsione o inclinazione del tronco.

In caso di lavori di movimentazione manuale della durata maggiore di un'ora, è prevista una pausa in rapporto di 1/5 (7 minuti circa/ora).

Non sollevare da solo pesi superiori ai 25 kg, ma richiedere l'aiuto di un altro lavoratore.

Polveri inerti

Durante l'esecuzione della fase si deve cercare di prevenire la formazione di polvere o comunque a limitarne la quantità prodotta e la sua diffusione all'intorno utilizzando le seguenti modalità:

- le operazioni che possono produrre polvere vengono effettuate con cautela cercando di non far cadere il materiale, ma depositandolo;

- la struttura da abbattere o il materiale da movimentare vengono abbondantemente bagnati con acqua, sempre che non siano presenti linee elettriche o che queste ultime siano disattivabili;
- durante il trasporto il materiale polverulento viene protetto con copertura in tessuto o materiale plastico;
- si evita, nei limiti del possibile di movimentare materiale polverulento in presenza di forte vento;
- gli operatori addetti sono dotati di: guanti, occhiali, tuta in tessuto impermeabile, maschera antipolvere e, nei casi più critici, di cappuccio.

I lavoratori interessati sono formati ed informati sulle corrette modalità operative ed in particolare su:

- importanza del prevenire la formazione di polvere;
- tecniche da applicare per minimizzare la formazione e la diffusione della polvere;
- importanza dei dpi e loro corretto utilizzo.

Proiezione di schegge e frammenti di materiale

Nei lavori che possono dare luogo a proiezione di schegge come la spaccatura o la scalpellatura di blocchi di pietra e simili, gli addetti utilizzano mezzi di protezione individuale (elmetto, guanti, visiere, tute, scarpe, occhiali).

Viene verificata la presenza anomala di sporgenze sul materiale, che potrebbero scheggiarsi durante la lavorazione.

Sono vietati, mediante avvisi e sbarramenti, la sosta e il transito nelle vicinanze per il personale non addetto ai lavori. Nelle lavorazioni che comportano la proiezione di materiali o schegge (taglio di materiali, smerigliature, getti, uso di lancia a pressione e lavorazioni simili) i lavoratori devono essere istruiti e vigilare affinché i lavoratori indossino sempre gli occhiali a maschera per la protezione degli occhi anche per le lavorazioni di breve durata.

Nell'area di lavoro fino al completamento delle lavorazioni il personale non strettamente necessario alle lavorazioni deve essere allontanato.

Punture, tagli, abrasioni, ferite

Nelle attività lavorative ove è prevista la necessità di movimentare materiali con superfici ruvide, taglienti o pungenti, gli addetti incaricati devono indossare guanti antitaglio e scarpe di sicurezza.

Durante l'uso delle attrezzature con parti o organi taglienti o capaci procurare lesioni all'operatore deve essere evitato il contatto del corpo con carter o protezioni contro i contatti accidentali. Ai lavoratori deve essere esplicitamente vietato rimuovere le protezioni per le operazioni di regolazione o manutenzione degli organi con l'attrezzatura in moto. Nelle attività di demolizione, smantellamento, preparazione gabbie, le parti sporgenti taglienti di materiali e opere devono essere protette al fine di evitare contatti accidentali.

Urti, colpi, impatti, compressioni

Gli urti, i colpi, gli impatti con parti mobili o fisse di macchine (bracci) o con materiali sospesi in movimentazione aerea, devono essere impediti limitando l'accesso alla zona pericolosa con barriere e segnali di richiamo di pericolo fino alla conclusione dei lavori.

Le operazioni devono essere svolte sotto la sorveglianza di un preposto.

Gli addetti durante la fase per la protezione dal rischio residuo devono indossare l'elmetto.

Vibrazioni

Nella fase lavorativa ove sia previsto l'utilizzo diretto di utensili ed attrezzature comunque capaci di trasmettere vibrazioni al corpo dell'operatore, in particolare martelli elettrici o pneumatici, queste ultime devono essere dotate di tutte le soluzioni tecniche più efficaci per la protezione dei lavoratori (es. manici antivibrazioni, dispositivi di smorzamento, ecc...) ed essere mantenute in stato di perfetta efficienza.

L'organizzazione del lavoro deve prevedere la rotazione tra gli operatori.

Misure preventive della fase

[Crollo o ribaltamento materiali depositati]

I depositi di materiali da utilizzare nella fase o di risulta in cataste, pallet, mucchi, pile devono essere organizzate in relazione alla forma e peso nelle aree specifiche, in modo stabile, su superficie uniformi, terreni compatti in modo da evitare crolli o ribaltamenti accidentali.

Gli spazi devono avere altresì una superficie adeguata in relazione alla forma per permettere una sicura ed agevole movimentazione dei carichi manuale e meccanica.

Gli addetti per la protezione dal rischio residuo specifico devono indossare l'elmetto protettivo.

[Intercettazione di reti elettriche interrato]

Prima di qualsiasi intervento si verifica, attraverso la ricerca di piante di tracciati già esistenti e il controllo strumentale della conformità alla situazione attuale, la presenza di linee elettriche interrato o murate, tubazioni di gas ed altre condutture che potrebbero costituire un pericolo o essere danneggiate durante i lavori.

In presenza di impianti o linee preesistenti ci si accerta sempre della cessata erogazione da parte dell'ente competente o della chiusura dei rubinetti a monte della parte interessata.

Dispositivi di protezione individuale forniti ai lavoratori occupati in cantiere

- Elmetto di protezione
- Facciale con valvola filtrante FFP3
- Guanti antitaglio
- Imbracatura anticaduta
- Indumenti da lavoro
- Occhiali a mascherina
- Scarpe di sicurezza

7. RELAZIONE DELL'ORGANIZZAZIONE DEL CANTIERE – LAYOUT

Installazione e smontaggio del cantiere

Il cantiere oggetto della presente relazione sarà organizzato sfruttando al meglio sia gli spazi del cortile interno che quelli in prossimità delle vie Bellesi e Montani anche attraverso il ricorso eventuale alla occupazione di suolo pubblico.

Infatti sono previste tali occupazioni sia su via Montani che su via Bellesi secondo quanto indicato nella planimetria rappresentante il layout di cantiere.

Le aree da utilizzare sono quelle poste sia all'interno del cortile al netto dei percorsi pedonali protetti, sia all'esterno sulle vie pubbliche per il posizionamento di mezzi di sollevamento e depositi e deviazione di percorsi pedonali sui marciapiedi esistenti.

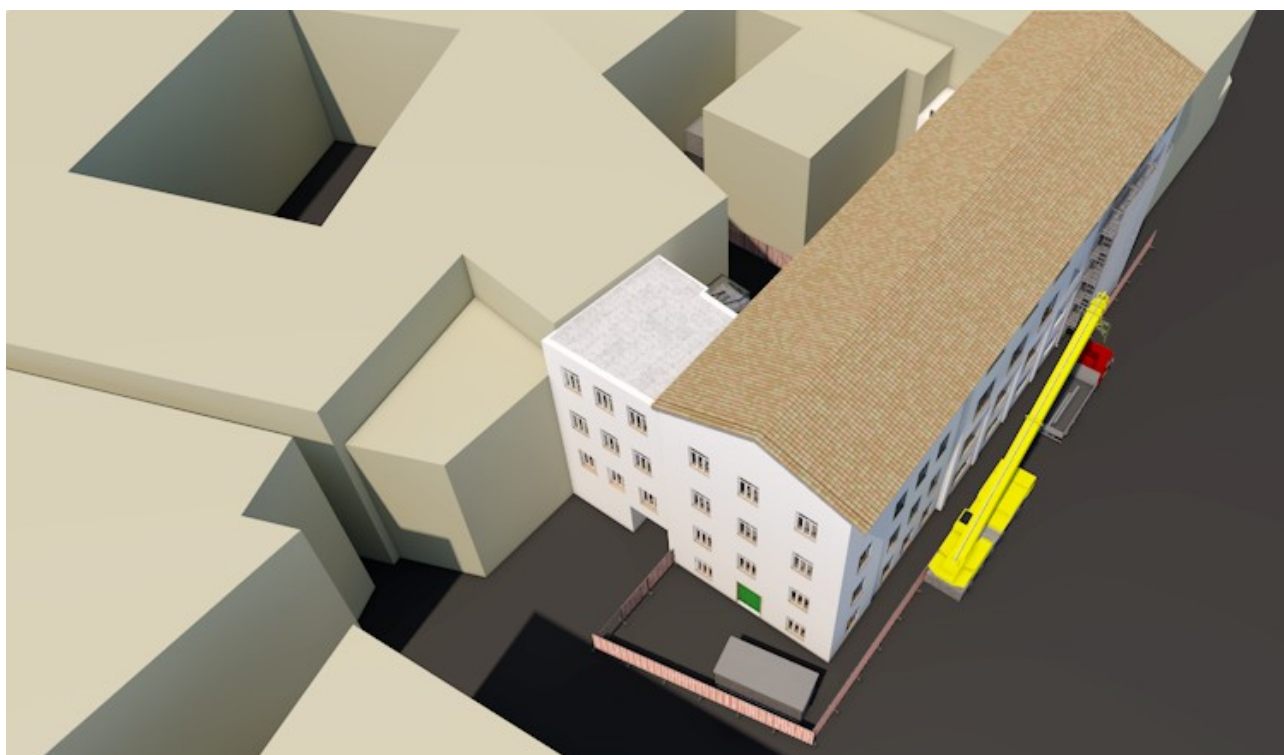

Essendo il padiglione di meccanica dotato di una utenza elettrica di ragguardevole potenza in virtù delle macchine elettromeccaniche utilizzate per la didattica, si ritiene di non dover ricorrere ad un allaccio provvisorio di cantiere ma di derivare il fabbisogno di energia elettrica dal punto di prelievo presente per il tramite di uno specifico quadro elettrico di cantiere. Anche il fabbisogno di acque per le lavorazioni e per i fabbisogni logistici delle maestranze presenti sarà ottenuto per derivazione dall'impianto esistente.

I percorsi di accesso ai vari piani dell'edificio saranno articolati, a seconda dell'impostazione del cantiere, sia in presenza di concomitanti attività scolastiche che in completa assenza, per il tramite delle scale esistenti di cui una interna e due esterne. In caso di attività di cantiere in presenza dette scale saranno alternativamente riservate esclusivamente ai lavoratori del cantiere ed al personale e studenti dell'attività scolastica.

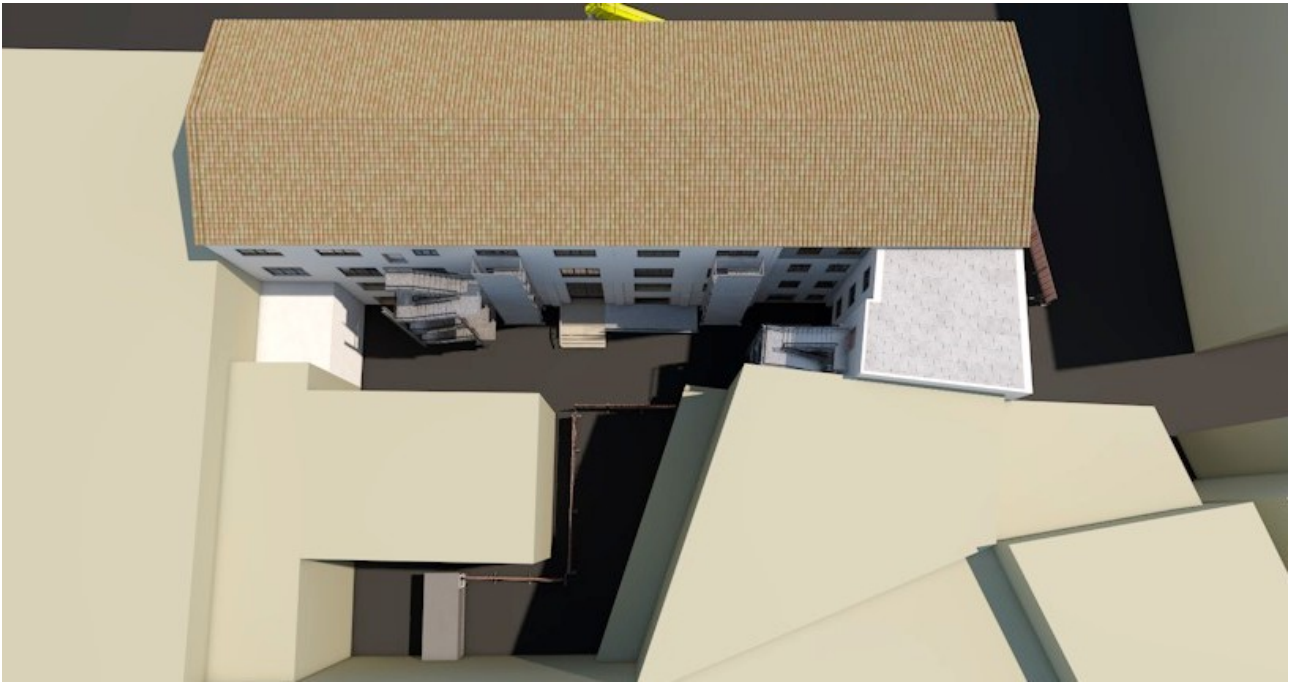

La movimentazione dei carichi sarà effettuata o con gru semovente come risulta da layout su spazi in via Montani o con gru a torre automontante se gli ingombri, le altezze e lo sbraccio della medesima siano compatibili con i profili al contorno dei fabbricati esistenti. Non si esclude la facoltà dell'impresa di installare, in alcuni punti dell'edificio e per qualche campata, un ponteggio metallico fisso.



I bagni e gli spogliatoi del cantiere saranno ricavati all'interno del fabbricato nella parte del fabbricato interessata ai lavori.

La divisione in blocchi dell'edificio in caso di lavorazioni in presenza comporterà l'interdizione ai piani con pareti lignee cieche, tra il corpo oggetto dei lavori e quello destinato alle attività scolastiche.



8. ANALISI DELLE ATTIVITÀ SVOLTE NEL CANTIERE

Elenco delle fasi lavorative

- Demolizione di elementi di varia natura
- Formazione e chiusura di tracce e fori per impianti
- Opere impiantistiche elettriche ed idrauliche
- Opere di finitura interna

OPERE IMPIANTISTICHE ELETTRICHE ED IDRAULICHE	
Categoria	Impianti tecnologici
Descrizione (Tipo di intervento)	<p>Impianto elettrico ed idraulico interno agli edifici.</p> <p>Attività contemplate:</p> <ul style="list-style-type: none"> - posa canaline, tubazioni, cassette di derivazione e porta apparecchiature - posa in opera quadri elettrici secondari incassati o esterni; - posa cavi unipolari o multipolari e relative connessioni; - collegamenti e predisposizione allacciamenti ad enti gestori. <p>Completamento impianto antincendio ed interno agli edifici.</p> <p>Attività contemplate:</p> <ul style="list-style-type: none"> - montaggio placche, coperchi, simili; - montaggio corpi illuminanti. (lampade di emergenza) - montaggio rilevatori di fumo lineari - tubazioni idriche e di scarico,
Fattori di rischio utilizzati nella fase	
Attrezzature	<ul style="list-style-type: none"> ▪ avvitatore elettrico ▪ flessibile (smerigliatrice) ▪ trapano elettrico ▪ utensili d'uso corrente
Opere provvisionali	<ul style="list-style-type: none"> ▪ ponti su ruote ▪ scale a mano ▪ scale doppie

Formazione e chiusura di tracce e fori per impianti	
Categoria	Assistenza muraria per impianti
Descrizione (Tipo di intervento)	La fase di lavoro si riferisce all'esecuzione di tracce per impianti con l'uso di mazzetta, scalpello e martello demolitore eseguite a terra o in elevazione su scala o trabattello.
Fattori di rischio utilizzati nella fase	
Attrezzature	<ul style="list-style-type: none"> ▪ Autocarro ▪ Martello demolitore elettrico ▪ Scanalatrice per muri ed intonaci
Opere provvisionali	<ul style="list-style-type: none"> ▪ Ponteggio metallico su ruote ▪ Scale a mano
Rischi aggiuntivi individuati nella fase lavorativa	
Elettrocuzione	Lieve
Rischi da uso di sostanze chimiche	Lieve
Rumore	Lieve
Scelte progettuali ed organizzative	
[Rumore]	

Le lavorazioni rumorose dovranno essere pianificate in modo da evitare lavorazioni contemporanee in zone adiacenti o limitrofe.

Procedure

[Elettrocuzione]

- I lavori su parti in tensione o in prossimità di parti in tensione devono essere effettuati solo da personale competente sotto la diretta sorveglianza di un preposto.
- Disattivare le parti in tensione e bloccare l'apertura del quadro per evitare attivazioni non autorizzati.
- Verificare l'integrità delle prese, prolunghe e spine.

[Rischi da uso di sostanze chimiche]

- In cantiere o allegate al Piano Operativo di sicurezza devono essere presenti le schede di sicurezza dei prodotti utilizzati, ove sono riportate tutte le informazioni utili per:

- a) La corretta manipolazione.
 - b) Lo stoccaggio.
 - c) La gestione delle emergenze di primo soccorso e incendio.
 - d) Le sostanze incompatibili.
- Divieto di bere, mangiare e fumare con le mani sporche.
 - Controllo dell'efficienza degli impianti di ventilazione o aspirazione localizzata.
 - Divieto di svolgere lavorazioni con più sostanze pericolose contemporaneamente.
 - Scelta di sostanze chimiche non pericolose.
 - Sorveglianza sull'uso dei DPI previsti nella scheda di sicurezza da parte del preposto.
 - Sospensione dei lavori in caso di sversamenti accidentali che possono compromettere la sicurezza e la salute dei lavoratori.
 - Quando si è tenuti a lavorare con prodotti contenenti solventi in locali non ventilati o ventilati insufficientemente, si deve provvedere a ventilare artificialmente il posto di lavoro.
 - Sui posti di lavoro deve essere consentito conservare materiali in quantità non superiore a quelle strettamente necessaria.
 - Il posto di lavoro e l'ambiente circostante vanno tenuti ben puliti.
 - In caso di perdite o di spargimenti, il materiale va eliminato ricorrendo a mezzi di assorbimento o di pulizia prescritti dal produttore.

[Rumore]

- Non eseguire lavori rumorose contemporaneamente nella stessa area.
- Ubicazione delle attrezzature rumorose lontano da vie di passaggio.
- Vigilare sull'uso degli otoprotettori.

Misure preventive e protettive

DA ESPLICITARE NEL POS DELLE IMPRESE ESECUTRICI

Misure di coordinamento

[Elettrocuzione]

Le scelte progettuali, le procedure, gli apprestamenti e le attrezzature devono essere messi in atto dalla ditta affidataria, che tramite il responsabile di cantiere dovrà coordinarsi con le ditte subaffidatarie in modo da rispettare quanto indicato nel piano.

[Rischi da uso di sostanze chimiche]

Le scelte progettuali, le procedure, gli apprestamenti e le attrezzature devono essere messi in atto dalla ditta affidataria, che tramite il responsabile di cantiere dovrà coordinarsi con le ditte subaffidatarie in modo da rispettare quanto indicato nel piano.

[Rumore]

Le scelte progettuali, le procedure, gli apprestamenti e le attrezzature devono essere messi in atto dalla ditta affidataria, che tramite il responsabile di cantiere dovrà coordinarsi con le ditte subaffidatarie in modo da rispettare quanto indicato nel piano.

Incaricare un preposto che coordini affinché:

- nessun lavoratore non addetto ai lavori transiti nelle aree ad elevata rumorosità.
- nessun lavoratore sostino in prossimità di zone con utilizzo di attrezzature rumorose.
- non ci sia la presenza contemporanea di attività rumorose nella stessa area.

- non ci sia la presenza contemporanea di attività ad elevata rumorosità con altre attività differenti nella stessa area.

Demolizione di elementi di varia natura	
Categoria	Demolizioni di strutture non portanti
Descrizione (Tipo di intervento)	Demolizioni/rimozione di componenti edili quali massetti, divisori, rivestimenti ed infissi
Fattori di rischio utilizzati nella fase	
Attrezzature	<ul style="list-style-type: none"> ▪ Autocarro ▪ Cannello ossiacetilenico ▪ Martello demolitore ▪ Utensili manuali
Opere provvisorie	<ul style="list-style-type: none"> ▪ Ponteggio metallico fisso
Rischi aggiuntivi individuati nella fase lavorativa	
Caduta di materiale dall'alto	Lieve
Rischi da demolizioni estese	Medio
Rumore	Lieve
Scelte progettuali ed organizzative	
<p>[Rumore]</p> <p>Le lavorazioni rumorose dovranno essere pianificate in modo da evitare lavorazioni contemporanee in zone adiacenti o limitrofe.</p>	
Procedure	
<p>[Caduta di materiale dall'alto]</p> <ul style="list-style-type: none"> - Le forche semplici possono essere utilizzati solo per operazioni di scarico dei materiali. - Sospensione delle operazioni in caso di condizioni meteo che possono pregiudicare la sicurezza (forte vento, pioggia intensa). - Manutenzione dei mezzi di sollevamento secondo le indicazioni del fabbricante e verifica periodica annuale. Gli esiti dei controlli e delle verifiche devono essere disponibili in cantiere. - Controllo dell'integrità delle imbracature, funi e dei ganci di sollevamento. - Controllo dell'integrità degli accessori di sollevamento (gabbie, bilancieri e cassoni). - Le operazioni di movimentazione di materiali con apparecchi di sollevamento fissi e mobili devono essere effettuati da personale abilitato e coadiuvati con l'ausilio di un preposto. - Le attrezzature di movimentazione devono essere sottoposte a controlli iniziali e periodici secondo le indicazioni fornite dal costruttore e dalla normativa vigente. - Per il getto dei materiali i canali devono avere i seguenti requisiti: <ul style="list-style-type: none"> a) imboccatura superiore protetta per evitare cadute accidentali di persone; b) ogni tronco inserito in quello inferiore; c) eventuali raccordi, adeguatamente rinforzati; d) ultimo tratto inclinato, fine di ridurre la velocità di fuoriuscita del materiale; e) estremità inferiore sufficientemente lontana dalla struttura e dai ponti di servizio; deve inoltre essere posta ad altezza tale da evitare la formazione di polvere o di pericolosi rimbalzi di materiale; f) estremità inferiore posta ad altezza non superiore ai due metri dal piano di raccolta, <p>[Rischi da demolizioni estese]</p> <ul style="list-style-type: none"> -La successione dei lavori di demolizione deve risultare da apposito programma integrato o allegato al Piano Operativo di Sicurezza (POS). 	

- Gli interventi di puntellamento e rafforzamento di strutture di cui non si conosce il comportamento statico deve essere oggetto di una progettazione esecutiva.
- Le opere di rinforzo devono essere eseguite dal basso verso l'alto, e cioè al contrario delle demolizioni, che procedono sempre dall'alto verso il basso, e sono in genere costituite da putrelle e ponteggi: queste debbono sempre essere calcolate da un progettista.
- Segnalazione/interdizione delle aree oggetto di demolizione, in particolare ai piani sottostanti i solai oggetto della demolizione.
- Disattivare tutti gli impianti presenti all'interno del fabbricato.
- Le operazioni di demolizione devono essere svolte sotto la diretta sorveglianza di un preposto.
- E' vietata la demolizione manuale di muri aventi altezza superiore ai 2 m senza l'ausilio di ponti di servizio.
- Per demolizioni manuali di pareti e muri:
 - a) ponti su cavalletti fino a 2 metri.
 - b) ponti a torre su ruote e scale con ruote per altezze fino a 6-7.
 - c) ponteggio metallico prefabbricato per altezze superiori a 7 metri.
- Le demolizioni con mezzi meccanici per trazione o spinta sono ammesse su parti isolate degli edifici, di altezza minore di 5 metri senza alcun intervento di manodopera sul manufatto compromesso dalla demolizione.
- La zona interessata dai lavori deve essere convenientemente delimitata, segnalata e sorvegliata.
- Verificare l'integrità degli impalcati e dei parapetti dei ponteggi prima di ogni inizio di attività sui medesimi
- Quando per esigenze di lavoro alcune opere provvisorie devono essere manomesse o rimosse, appena ultimate quelle lavorazioni è indispensabile ripristinare le protezioni facendo uso di appropriati sistemi di sicurezza.
- Evitare i depositi di materiale sui ponteggi esterni; quelli consentiti, necessari per l'andamento del lavoro, non devono eccedere in altezza la tavola fermapiè n
- Non sovraccaricare i ponti di servizio per lo scarico dei materiali che non devono diventare dei depositi.
- Tenere sgombri gli impalcati dei ponteggi e le zone di passaggio da materiali ed attrezzature non più in uso.
- Eseguire la pulizia dei posti di lavoro e di passaggio, accumulando il materiale di risulta per poterlo calare a terra convenientemente raccolto o imbracato.
- Le polveri che si sviluppano nel corso delle demolizioni devono essere ridotte bagnando i detriti giornalmente più volte nel periodo estivo o in presenza di forte vento.
- I rifiuti costituiti da materiale proveniente dalle demolizioni devono essere smaltiti ogni 3 mesi indipendentemente dalla quantità, oppure quando il quantitativo raggiunge i 20 mc.
- Le attrezzature utilizzate per i lavori in quota devono essere utilizzate secondo il manuale d'uso che deve essere sempre a corredo.
- Controllare prima dell'uso che le attrezzature siano state sottoposte ai controlli iniziali, periodici previsti dal costruttore e dalla normativa vigente per il mantenimento dei requisiti minimi di sicurezza.
- Le passerelle o andatoie devono avere larghezza minima di 60 cm, o 1,20 m in caso di passaggio con materiali, impalcato in legno o elementi metallici e parapetto di trattenuta.
- Demolizioni manuali:
 - La demolizioni di muri e pareti di altezza inferiore a 5 metri deve essere effettuata con ponti di servizio (ponti su cavalletti) indipendenti dall'opera da demolire. Per altezze sino a 6-7 metri è possibile utilizzare ponte a torre su ruote o scala inclinata con ruote. Per demolizioni di muri e pareti di altezza maggiore è necessario utilizzare un ponteggio metallico.
- [Rumore]
 - Non eseguire lavori rumorosi contemporaneamente nella stessa area.
 - Ubicazione delle attrezzature rumorose lontano da vie di passaggio.
 - Vigilare sull'uso degli otoprotettori.

Misure preventive e protettive

DA ESPLICITARE NELLO SPECIFICO POS

Misure di coordinamento

[Caduta di materiale dall'alto]

Le scelte progettuali, le procedure, gli apprestamenti e le attrezzature devono essere messi in atto dalla ditta affidataria, che tramite il responsabile di cantiere dovrà coordinarsi con le ditte subaffidatarie in modo da rispettare quanto indicato nel piano.

Incaricare un preposto che coordini affinché:

- nessun lavoratore non addetto ai lavori transiti nelle zone a rischio.

- nessun lavoratore soste in prossimità dei lavori a rischio.
- non ci sia la presenza contemporanea nella stessa area di attività di sollevamento materiali con altre attività di cantiere differenti.
- non ci sia la presenza contemporanea di più attività di sollevamento con mezzi diversi nella stessa area.

[Rischi da demolizioni estese]

Le scelte progettuali, le procedure, gli apprestamenti e le attrezzature devono essere messi in atto dalla ditta affidataria, che tramite il responsabile di cantiere dovrà coordinarsi con le ditte subaffidatarie in modo da rispettare quanto indicato nel piano.

Incaricare un preposto che coordini affinché:

- nessun lavoratore non addetto ai lavori transiti nelle zone di demolizione.
- nessun lavoratore soste in prossimità dei lavori di demolizione.
- non ci sia la presenza contemporanea nella stessa area di attività di demolizioni e altre attività manuali differenti.
- non ci sia la presenza contemporanea nella stessa area di attività di demolizioni su piani o pareti limitrofe.
- nessun lavoratore transiti o soste nelle zone di carico o scarico dei materiali.

[Rumore]

Le scelte progettuali, le procedure, gli apprestamenti e le attrezzature devono essere messi in atto dalla ditta affidataria, che tramite il responsabile di cantiere dovrà coordinarsi con le ditte subaffidatarie in modo da rispettare quanto indicato nel piano.

Incaricare un preposto che coordini affinché:

- nessun lavoratore non addetto ai lavori transiti nelle aree ad elevata rumorosità.
- nessun lavoratore soste in prossimità di zone con utilizzo di attrezzature rumorose.
- non ci sia la presenza contemporanea di attività rumorose nella stessa area.
- non ci sia la presenza contemporanea di attività ad elevata rumorosità con altre attività differenti nella stessa area.

OPERE DI FINITURA INTERNA	
Categoria	Finiture interne
Descrizione (Tipo di intervento)	Tinteggiatura di pareti e soffitti a rullo o a pennello. Realizzazione di intonaci interni eseguiti con pompa. Montaggio ringhiere scale e balconi in metallo. Posa in opera di pavimenti di diversa natura (pietra, grès, clinker, ceramici in genere) con letto di malta di cemento o con collante specifico. Realizzazione di massetto in conglomerato cementizio. Montaggio di infissi interni in metallo. Montaggio di infissi interni in legno. Divisori in cartongesso o laterizio
Fattori di rischio utilizzati nella fase	
Attrezzature	▪ utensili d'uso corrente
Opere provvisorie	▪ ponti su cavalletti ▪ ponti su ruote
Sostanze pericolose	▪ acqua ragia
Fattori di rischio utilizzati nella fase	
Attrezzature	▪ Autocarro

	<ul style="list-style-type: none"> ▪ Autocarro con gru ▪ Canale per scarico macerie ▪ Martello demolitore elettrico ▪ Smerigliatore orbitale o flessibile
Opere provvisionali	<ul style="list-style-type: none"> ▪ Balconcini di carico e scarico materiali ▪ Parapetto provvisorio in legno ▪ Ponte su ruote ▪ Protezioni aperture verso il vuoto ▪ Scale a mano
Rischi individuati nella fase	
Caduta a livello e scivolamento	Lieve
Caduta dall'alto	Alto
Caduta di materiali dall'alto	Alto
Contatti con macchinari o organi in moto	Lieve
Crollo o ribaltamento materiali depositati	Lieve
Folgorazione per uso attrezzature elettriche	Lieve
Inalazione di gas non combustibili (scarichi)	Medio
Intercettazione di reti di distribuzione di gas	Alto
Intercettazione di reti elettriche interrato	Alto
Movimentazione manuale dei carichi	Lieve
Polveri inerti	Medio
Proiezione di schegge e frammenti di materiale	Lieve
Punture, tagli, abrasioni, ferite	Lieve
Urti, colpi, impatti, compressioni	Lieve
Vibrazioni	Lieve
Procedure operative	
<p>Nella fase di preparazione e assemblaggio a terra dei singoli pezzi di macchine, impianti, attrezzature (gru, impianto di betonaggio, baraccamenti e quant'altro) e nella fase di montaggio in quota si deve tenere conto delle misure di sicurezza previste contro il rischio di caduta dall'alto; allo scopo possono essere utilizzati ponti mobili su ruote, scale a castello o i ponti su cavalletti; ove non risulti tecnicamente possibile è necessario fare ricorso ai dispositivi di protezione individuale anticaduta.</p> <p>La realizzazione di protezioni a linee elettriche e a strutture o impianti preesistenti richiedono di volta in volta lo studio della procedura e dei mezzi di protezione da adottare, ricorrendo anche a cestelli o a ponteggi metallici fissi. La movimentazione e lo sgancio di singoli componenti preassemblati o da assemblare, in particolare se a livelli diversi deve essere effettuato con attrezzature adeguate, evitando di salire sopra i medesimi, anche solo per le operazioni di aggancio-sgancio del carico.</p> <p>Nell'area direttamente interessata al montaggio di macchine o impianti deve essere vietato l'accesso ai non addetti al lavoro. Tale divieto deve essere visibilmente richiamato e devono essere messe in opera idonee protezioni quali cavalletti, barriere flessibili o mobili o simili.</p> <p>Tutti gli addetti alle operazioni di movimentazione, montaggio, posa di protezioni o baraccamenti devono fare uso di caschi, calzature di sicurezza con puntale antischiacciamento e guanti.</p> <p>Gli utensili, gli attrezzi e gli apparecchi per l'impiego manuale devono essere tenuti in buono stato di conservazione</p>	

ed efficienza e, quando non utilizzati, devono essere tenuti in condizioni di equilibrio stabile (es. riposti in contenitori o assicurati al corpo dell'addetto) e non devono ingombrare posti di lavoro o di passaggio, anche se provvisori.

I depositi di materiale in cataste, pile o mucchi, anche se provvisori, devono essere organizzati in modo da evitare crolli o cedimenti e permettere una sicura e agevole movimentazione.

Gli addetti al lavoro a terra in presenza di mezzi meccanici devono mantenersi a debita distanza dall'area operativa di quest'ultima.

Il sollevamento ed il trasporto di elementi ingombranti che necessitano di controllo di contenimento delle oscillazioni devono essere guidati con appositi attrezzi ed a distanza di sicurezza.

Devono essere realizzati percorsi pedonali interni al cantiere i quali devono essere sempre mantenuti sgombri da attrezzature, materiale o altro capaci di ostacolare il cammino dei lavoratori.

Le zone di accatastamento di materiale da smaltire o di materiale necessario all'installazione devono essere individuate in aree distinte e separate dai percorsi pedonali.

In presenza di terreno scivoloso occorre riportare materiale inerte granulare per rendere utilizzabili in sicurezza le aree di lavoro o di passaggio.

La circolazione degli automezzi e delle macchine semoventi all'interno del cantiere deve avvenire utilizzando percorsi ben definiti, separati dalle aree di lavoro, e la velocità deve risultare ridotta a passo d'uomo. In tutti i casi deve essere vietato l'intervento concomitante nella stessa zona di attività con mezzi meccanici e attività manuali. Le caratteristiche delle macchine operatrici e le capacità di carico degli autocarri devono essere compatibili con le pendenze e la consistenza delle vie di transito e di stazionamento. Se è previsto lo stazionamento di macchine operatrici o altri mezzi su tratti di strada in pendenza è necessario provvedere a vincolare le ruote dei mezzi con le apposite "zeppa".

Qualora il cantiere sia in comunicazione con strade aperte al traffico, o l'area di cantiere occupi una parte della sede stradale, le intersezioni e le zone interessate devono essere delimitate e segnalate in conformità alle indicazioni del codice della strada. Tutti i lavoratori interessati devono fare uso degli indumenti ad alta visibilità, in particolar modo durante la realizzazione della recinzione e della segnaletica provvisoria sulla sede stradale; la realizzazione della segnaletica stradale provvisoria deve essere organizzata in modo tale da limitare al massimo il rischio d'investimento degli addetti e da mantenere sicura la circolazione sulla strada, anche utilizzando attrezzature e mezzi idonei allo scopo come ad esempio i "segnali su veicoli".

Deve essere comunque sempre impedito l'accesso di estranei alle zone di lavoro.

Misure preventive e protettive

Caduta a livello e scivolamento

Le vie di transito utilizzate dai lavoratori per gli spostamenti interni al cantiere:

- devono essere scelte in modo da evitare quanto più possibile, interferenze con altre zone in cui si svolgono altre lavorazioni in particolare demolizioni, lavori in quota, carichi sospesi;
- devono essere mantenute sgombre da attrezzature, da materiali, prolunghe, macerie o altro capace di ostacolare il cammino dei lavoratori. Qualora le lavorazioni richiedono l'occupazione di una o più vie di transito è necessario interdire la zona al transito con sbarramenti per impedire l'accesso alla zona fino al completamento dei lavori. Per garantire l'accesso in modo sicuro ed agevole ai posti di lavoro in piano, in elevazione ed in profondità, la larghezza delle vie deve essere di almeno cm 60 e le pareti prospicienti il vuoto con profondità maggiore di 0,50 cm, devono essere protetti con parapetti di trattenuta di altezza di almeno 1 metro e struttura robusta. Nelle zone in cui le lavorazioni richiedono la rimozione delle protezioni, o le protezioni siano ancora in allestimento, l'accesso alla zona di transito deve essere impedita con sbarramenti e segnaletica di richiamo del pericolo. Le zone di transito e quelle di accesso ai posti di lavoro, devono essere illuminate secondo le necessità diurne e notturne.

Durante l'esecuzione della fase i lavoratori per la protezione dal rischio residuo specifico devono indossare scarpe di sicurezza con suola antiscivolo.

Caduta dall'alto

I parapetti fissi di protezione sul perimetro delle postazioni di lavoro o di transito prospicienti il vuoto (scale fisse in muratura, ballatoi, travi, solai, passerelle, e simili) devono possedere le seguenti caratteristiche minime:

- essere resistenti ad un sovraccarico orizzontale > 1,00 kN/mq;
- avere una altezza minima di 1 metro;
- essere dotati di elemento fermapiè nella parte inferiore, di altezza > 0,15 metri;
- avere una altezza libera tra i correnti < 0,47 metri nel caso di inclinazione del solaio < 10°, < 0,25 metri nel caso d'inclinazione del solaio < 45°, < 0,10 metri nel caso d'inclinazione del solaio < 60°;

- essere costruiti con materiale in grado di resistere agli agenti atmosferici.

Le passerelle, i camminamenti e le andatoie per il transito di persone e materiali installati sulle parti non praticabili della copertura (es. elementi di copertura non pedonabili, lucernari, cupolini, ecc...) e per passaggi sul vuoto devono possedere le seguenti caratteristiche minime:

- resistere alle sollecitazioni e ai sovraccarichi previsti per il passaggio di persone e per la movimentazione dei materiali;
- avere larghezza > 0,60 metri se destinate al solo transito di persone e > 1,20 metri se utilizzate anche per il trasporto di materiali;
- essere dotate sui lati aperti di parapetti aventi le caratteristiche sopra riportate;
- essere provviste di pavimentazione antisdrucciolevole con aperture non attraversabili da una sfera di 35 mm e, se sovrastanti luoghi ove è possibile la permanenza o il passaggio di persone, non attraversabili da una sfera di 20 mm;
- le andatoie con pendenza > 50 % devono avere piani di calpestio listellati ad intervalli < 0,40 metri, interrotti da pianerottoli di riposo in funzione della lunghezza dell'andatoia.

Caduta di materiali dall'alto

Nell'esecuzione della fase lavorativa le cadute di masse materiali in posizione ferma o nel corso di maneggio e trasporto manuale o meccanico ed i conseguenti moti di crollo, scorrimento, caduta inclinata su pendii o verticale nel vuoto devono, essere impediti mediante la corretta sistemazione delle masse o attraverso l'adozione di misure atte a trattenere i corpi in relazione alla loro natura, forma e peso.

Gli effetti dannosi conseguenti alla possibile caduta di masse materiali su persone o cose devono essere eliminati mediante dispositivi rigidi (mantovane parasassi, tettoie) o elastici (reti) di arresto aventi robustezza, forme e dimensioni proporzionate alle caratteristiche dei corpi in caduta.

Quando i dispositivi di trattenuta o di arresto risultino mancanti o insufficienti, deve essere impedito l'accesso involontario alle zone di prevedibile caduta, segnalando convenientemente la natura del pericolo. Tutti gli addetti devono comunque fare uso del casco di protezione personale.

Le postazioni fisse di lavoro devono essere ubicate lontano da ponteggi, da posti di lavoro sopraelevati, all'interno del raggio di azione degli apparecchi di sollevamento. Qualora per ragioni di spazio o necessità lavorative non sia possibile, le postazioni dovranno essere protette con tettoie o sottoimpalcati robusti di altezza 3 m.

I depositi di materiali in cataste, pile e mucchi devono essere organizzati in modo da evitare crolli o cedimenti e permettere una sicura e agevole movimentazione.

Contatti con macchinari o organi in moto

Per l'esecuzione della fase lavorativa devono essere utilizzate solo attrezzature o mezzi da lavoro in possesso dei requisiti minimi di sicurezza, certificati dal costruttore secondo le indicazioni della direttiva macchine o conformi ai requisiti minimi di sicurezza.

I lavoratori devono essere istruiti sul corretto utilizzo, e vigilare affinché i lavoratori non rimuovono o rendono inefficaci le protezioni in dotazione alle attrezzature per facilitarne l'esecuzione della fase.

Le operazioni di regolazione, pulizia, cambio utensile e manutenzione devono essere eseguiti solo da personale competente secondo le indicazioni del costruttore ad attrezzatura spenta e priva di alimentazione elettrica.

Durante l'utilizzo delle macchine, i lavoratori devono indossare i dpi prescritti dal costruttore nel libretto d'uso e manutenzione per la protezione dai rischi residui.

Folgorazione per uso attrezzature elettriche

Il quadro elettrico di derivazione utilizzato per l'alimentazione delle attrezzature elettriche nella fase, deve essere sistemato al piano in modo sicuro. I continui spostamenti possono essere causa di rottura e avaria dei dispositivi di sicurezza con rischio di contatti con parti in tensione e di corto circuito, occorre quindi verificare lo stato di conservazione del quadro elettrico di derivazione e la funzionalità del suo interruttore differenziale. In caso di malfunzionamento sospendere l'uso del quadro fino alla sua sostituzione.

I cavi elettrici, le prolunghe volanti devono essere sollevate dal piano di lavoro e sistemati in posizione sicura, lontano dal passaggio di personale, di materiale e di attrezzature.

Le spine delle apparecchiature portatili utilizzate nella fase devono essere inserite in prese con grado di protezione adeguato all'ambiente comunque almeno IP 55 e IP 67 in condizioni ambientali con presenza di acqua e polveri.

Le carcasse delle attrezzature elettriche fisse devono essere collegate all'impianto di terra per la protezione dei lavoratori dai rischi da contatti indiretti.

Tutti i materiali elettrici utilizzati nella fase devono essere sottoposti a manutenzione periodica secondo le

indicazioni fornite dal costruttore.

Inalazione di gas non combustibili (scarichi)

La potenziale inalazione di gas di combustione di automezzi viene minimizzata evitando di tenere accesi i mezzi più di quanto non sia strettamente necessario e mantenendo nella migliore efficienza lo stato di manutenzione dei motori.

Si evita di posizionare delle postazioni di lavoro fisse nell'area di manovra degli automezzi o nelle vicinanze di macchine dotate di motore a combustione interna.

Intercettazione di reti di distribuzione di gas

Accertata la presenza di reti di gas che interferiscono con i lavori è necessario procedere con cautela nei lavori di scavo, limitando vibrazioni e scuotimenti del terreno e procedendo per strati successivi, evitando affondi che provochino il franamento del contorno. Quando tali lavori interferiscono direttamente con le reti è necessario mettere a nudo le tubazioni procedendo manualmente fino alla messa in sicurezza della tubazione interessata. I lavori devono essere eseguiti sotto la diretta sorveglianza di un preposto.

Durante i lavori deve essere vietato fumare o usare fiamme libere. Qualora non sia possibile disattivare il tratto di rete interessato è necessario attivare un sistema di comunicazione diretto ed immediato con l'Ente esercente tale rete per la sospensione dell'erogazione nel caso di pericolo.

Durante l'esecuzione dei lavori è necessario verificare, anche strumentalmente, la eventuale presenza di fughe di gas.

Movimentazione manuale dei carichi

Usare il più possibile macchine ed attrezzature per la movimentazione dei carichi.

Usare attrezzatura idonea in base al tipo di materiale da movimentare: forche solo per materiale compatto, ceste per materiale di piccole dimensioni.

Afferrare il carico con due mani e sollevarlo gradualmente facendo in modo che lo sforzo sia supportato dai muscoli delle gambe, mantenendo il carico vicino al corpo, evitando possibilmente di spostare carichi situati a terra o sopra la testa.

Mantenere la schiena e le braccia rigide.

Evitare ampi movimenti di torsione o inclinazione del tronco.

In caso di lavori di movimentazione manuale della durata maggiore di un'ora, è prevista una pausa in rapporto di 1/5 (7 minuti circa/ora).

Non sollevare da solo pesi superiori ai 25 kg, ma richiedere l'aiuto di un altro lavoratore.

Polveri inerti

Durante l'esecuzione della fase si deve cercare di prevenire la formazione di polvere o comunque a limitarne la quantità prodotta e la sua diffusione all'intorno utilizzando le seguenti modalità:

- le operazioni che possono produrre polvere vengono effettuate con cautela cercando di non far cadere il materiale, ma depositandolo;
- la struttura da abbattere o il materiale da movimentare vengono abbondantemente bagnati con acqua, sempre che non siano presenti linee elettriche o che queste ultime siano disattivabili;
- durante il trasporto il materiale polverulento viene protetto con copertura in tessuto o materiale plastico;
- si evita, nei limiti del possibile di movimentare materiale polverulento in presenza di forte vento;
- gli operatori addetti sono dotati di: guanti, occhiali, tuta in tessuto impermeabile, maschera antipolvere e, nei casi più critici, di cappuccio.

I lavoratori interessati sono formati ed informati sulle corrette modalità operative ed in particolare su:

- importanza del prevenire la formazione di polvere;
- tecniche da applicare per minimizzare la formazione e la diffusione della polvere;
- importanza dei DPI e loro corretto utilizzo.

Proiezione di schegge e frammenti di materiale

Nei lavori che possono dare luogo a proiezione di schegge come la spaccatura o la scalpellatura di blocchi di pietra e simili, gli addetti utilizzano mezzi di protezione individuale (elmetto, guanti, visiere, tute, scarpe, occhiali).

Viene verificata la presenza anomala di sporgenze sul materiale, che potrebbero scheggiarsi durante la lavorazione.

Sono vietati, mediante avvisi e sbarramenti, la sosta e il transito nelle vicinanze per il personale non addetto ai lavori.

Nelle lavorazioni che comportano la proiezione di materiali o schegge (taglio di materiali, smerigliature, getti, uso di lancia a pressione e lavorazioni simili) i lavoratori devono essere istruiti e vigilare affinché i lavoratori indossino sempre gli occhiali a maschera per la protezione degli occhi anche per le lavorazioni di breve durata.

Nell'area di lavoro fino al completamento delle lavorazioni il personale non strettamente necessario alle lavorazioni deve essere allontanato.

Punture, tagli, abrasioni, ferite

Nelle attività lavorative ove è prevista la necessità di movimentare materiali con superfici ruvide, taglienti o pungenti, gli addetti incaricati devono indossare guanti antitaglio e scarpe di sicurezza.

Durante l'uso delle attrezzature con parti o organi taglienti o capaci procurare lesioni all'operatore deve essere evitato il contatto del corpo con carter o protezioni contro i contatti accidentali. Ai lavoratori deve essere esplicitamente vietato rimuovere le protezioni per le operazioni di regolazione o manutenzione degli organi con l'attrezzatura in moto.

Nelle attività di demolizione, smantellamento, preparazione gabbie, le parti sporgenti taglienti di materiali e opere devono essere protette al fine di evitare contatti accidentali.

Urti, colpi, impatti, compressioni

Gli urti, i colpi, gli impatti con parti mobili o fisse di macchine (bracci) o con materiali sospesi in movimentazione aerea, devono essere impediti limitando l'accesso alla zona pericolosa con barriere e segnali di richiamo di pericolo fino alla conclusione dei lavori.

Le operazioni devono essere svolte sotto la sorveglianza di un preposto.

Gli addetti durante la fase per la protezione dal rischio residuo devono indossare l'elmetto.

Vibrazioni

Nella fase lavorativa ove sia previsto l'utilizzo diretto di utensili ed attrezzature comunque capaci di trasmettere vibrazioni al corpo dell'operatore, in particolare martelli elettrici o pneumatici, queste ultime devono essere dotate di tutte le soluzioni tecniche più efficaci per la protezione dei lavoratori (es. manici antivibrazioni, dispositivi di smorzamento, ecc...) ed essere mantenute in stato di perfetta efficienza.

L'organizzazione del lavoro deve prevedere la rotazione tra gli operatori.

Misure preventive della fase

[Crollo o ribaltamento materiali depositati]

I depositi di materiali da utilizzare nella fase o di risulta in cataste, pallet, mucchi, pile devono essere organizzate in relazione alla forma e peso nelle aree specifiche, in modo stabile, su superficie uniformi, terreni compatti in modo da evitare crolli o ribaltamenti accidentali.

Gli spazi devono avere altresì una superficie adeguata in relazione alla forma per permettere una sicura ed agevole movimentazione dei carichi manuale e meccanica.

Gli addetti per la protezione dal rischio residuo specifico devono indossare l'elmetto protettivo.

[Intercettazione di reti elettriche interrate]

Prima di qualsiasi intervento si verifica, attraverso la ricerca di piante di tracciati già esistenti e il controllo strumentale della conformità alla situazione attuale, la presenza di linee elettriche interrate o murate, tubazioni di gas ed altre condutture che potrebbero costituire un pericolo o essere danneggiate durante i lavori.

In presenza di impianti o linee preesistenti ci si accerta sempre della cessata erogazione da parte dell'ente competente o della chiusura dei rubinetti a monte della parte interessata.

Dispositivi di protezione individuale forniti ai lavoratori occupati in cantiere

- Elmetto di protezione
- Facciale con valvola filtrante FFP3
- Guanti antitaglio

- Imbracatura anticaduta
- Indumenti da lavoro
- Occhiali a mascherina
- Scarpe di sicurezza

9. VALUTAZIONE DEL RISCHIO RUMORE PER ATTIVITA'

La valutazione dell'esposizione personale al rumore dei lavoratori, premesso che il settore delle costruzioni è caratterizzato da un'estrema variabilità delle operazioni nel corso della vita del cantiere oltre che nell'ambito delle singole giornate o settimane lavorative, è stata effettuata utilizzando i dati di emissione e le informazioni contenute nella **Banca dati del CPT di Torino**, realizzata in applicazione dell'**articolo 190 comma 5 bis del D.Lgs. 81/08**.

L'esposizione di ogni gruppo omogeneo viene calcolata tramite la combinazione dei tempi di esposizione e dei valori di rumore prodotti da ogni singolo compito (L_{Aeq}) normalizzato ad 8 ore di lavoro ($L_{EX,8h}$) per una settimana o un cantiere tipo.

La valutazione viene realizzata mediante supporto informatico che descrive:

- Per ogni gruppo omogeneo, i compiti elementari svolti e i **tempi di esposizione** al rischio rumore (espressi in %);
- Per ogni attività lavorativa, le emissioni sonore prodotte durante l'esecuzione dalle medesime (L_{Aeq});
 - La valutazione specifica dei livelli di esposizione personale settimanale o di cantiere dei lavoratori addetti (**$L_{EX,8h}$**);

Il livello di rischio è stato definito secondo la seguente tabella:

LIVELLO DI ESPOSIZIONE			
$L_{EX,8h}$ [dB(A)]	Classe di rischio	Considerazioni	Fascia di appartenenza ai sensi del D.Lgs. 81/08 [dB(A)]
$L_{EX,8h} \leq 65$ dB(A)	NON SIGNIFICATIVO	Il livello del rischio è presente ad un livello non significativo. Nessuna misura.	Fino a 80 dB(A) di Lex
$65 < L_{EX,8h} \leq 80$	LIEVE	Il livello del rischio è presente ad un livello lieve. Mantenimento e miglioramento del controllo del livello di rischio e programmazione delle misure di adeguamento e miglioramento sul lungo termine	Fino a 80 dB(A) di Lex
$80 < L_{EX,8h} \leq 85$	MEDIO	Il livello del rischio è presente ad un livello medio. Attuazione e controllo dell'attuazione delle misure per la riduzione del livello di rischio.	Superiore a 80, fino a 85 dB(A) di Lex
$L_{EX,8h} > 85$	ALTO	Il livello del rischio è presente ad un livello alto. Inadeguatezza dei requisiti di sicurezza, programmazione degli interventi a breve termine	Superiore a 85 dB(A) di Lex. Verificare il non superamento del valore limite di 87 dB(A) di Lex

VALUTAZIONE RUMORE	
Descrizione	<p>E' stata effettuata una specifica valutazione di tutti i rischi per la salute associati all'esposizione al rumore (ipoacusia, disturbi al sistema nervoso e neurovegetativo quali vertigini ed emicrania), in conformità alle disposizioni normative contenute nel Titolo VIII Capo II del D.Lgs. 81/08.</p> <p>La valutazione del rischio e le misurazioni sono state effettuate da personale competente in conformità ai criteri indicati dalla normativa tecnica pertinente, norma UNI EN 9612:2011 e UNI EN 9432:2011.</p> <p>Nelle attività o compiti del ciclo lavorativo l'esposizione a rumore è associata al mancato utilizzo dei DPI otoprotettori, alla carenza di manutenzione delle attrezzature rumorose, alla mancanza di formazione e addestramento del personale, all'utilizzo errato delle attrezzature, la sovrapposizione di attività rumorose nello stesso ambiente di lavoro.</p> <p>L'esposizione continuata al rumore oltre ad una certa intensità provoca nell'organismo umano danni sia fisici che psichici.</p>
Attività lavorativa o compito elementare ove il rischio è presente	
Gruppo omogeneo dei lavoratori esposti	

Attività				
Descrizione	Esp. max sett [%]	Esp. media cantiere [%]	Leq [dBA]	Efficacia DPI-u
Murature	95,00	95,00	82,00	Troppo alta
Fisiologico	5,00	5,00	64,00	
Demolizioni con attrezzi manuali (vedi impianti)	10,00	10,00	87,00	Troppo alta
Posa controtelai, staffe, soglie e copertine (vedi nuove costruzioni)	85,00	85,00	84,00	Troppo alta
Fisiologico	5,00	5,00	64,00	
Casserature	87,00	57,00	85,00	Troppo alta
Utilizzo sega circolare	10,00	3,00	93,00	Troppo alta
Getto	0,00	30,00	88,00	Troppo alta
Disarmo	0,00	5,00	85,00	Troppo alta
Fisiologico	5,00	5,00	64,00	
Otoprotettore	Nome	3M - 1445		
	Attenuazione [dBA]	32		
Livelli equivalenti di rumorosità	Lex,8h settimana	89,5		
	Lex,8h cantiere	89,3		
	Lex,8h effettivo sett.	59,7		
	Lex,8h effettivo cant.	59,6		

RISCHIO RISULTANTE DALLA VALUTAZIONE		
<i>Rischio Iniziale =</i>	16	RISCHIO MOLTO ALTO
RISCHIO NON ACCETTABILE		

Misure preventive e protettive attuate	K
Formazione generale\informazione	0,95
Formazione specifica	0,90
Addestramento	1,00
Procedure ed istruzioni operative	0,95
Sorveglianza sanitaria	0,90
DPI / DPC	0,60
Manutenzione e controlli	1,00
Tempo di esposizione	0,50
<i>Coefficiente di attenuazione totale (Ktot)</i>	0,22

VALUTAZIONE RISCHIO RESIDUO			
<i>Rischio iniziale (Ri)</i>	Ktot	<i>Rischio Residuo (= Ri x K)</i>	Rischio
16	0,22	3,52	RISCHIO LIEVE
RISCHIO ACCETTABILE			

Misure attuate	
Informazione e formazione generale	
Informazione specifica per esposizione a rumore art 36, 184 e 195 Titolo VIII D.Lgs. 81/08 Informazione specifica sul significato della segnaletica di salute e sicurezza sul lavoro art 36 e 164 D.Lgs. 81/08 Formazione generale art 37 D.Lgs. 81/08 e Accordo Conferenza Stato Regioni 21/12/2011 Informazione specifica per esposizione ad agenti fisici art 36 e 184 Titolo VIII D.Lgs. 81/08	
Soggetti Responsabili	Datore di lavoro
Formazione specifica	
Formazione specifica per esposizione a rumore art 37, 184 e 195 Titolo VIII D.Lgs. 81/08 Formazione specifica per esposizione ad agenti fisici art 184 Titolo VIII D.Lgs. 81/08	
Soggetti Responsabili	Datore di lavoro
Addestramento	
Addestramento specifico otoprotettori art 77 c. 5 Titolo III D.Lgs. 81/08	
Soggetti Responsabili	Datore di lavoro
Procedure ed istruzioni operative	
Premesso che le attrezzature rumorose sono utilizzate nel rispetto delle condizioni di impiego indicate dal	

costruttore nel manuale d'uso per limitare o ridurre gli effetti correlati al rischio, i lavoratori interessati osservano le seguenti istruzioni:

- Utilizzo costante e corretto dei DPI-u in dotazione
- Divieto di rimuovere o aprire schermature o paratie delle attrezzature
- Svolgimento delle attività rumorose lontano da vie di transito o di passaggio
- Evitare di sostare o svolgere attività in prossimità di macchine rumorose se non strettamente necessario
- Segnalare al soggetto responsabile eventuali malfunzionamenti e/o deficienze dei mezzi e dei dispositivi di protezione dell'udito individuali e/o collettivi

Il datore di lavoro direttamente o attraverso il preposto:

- Vigila sulla corretta applicazione delle istruzioni operative nelle attività a rischio.

Il mancato rispetto delle istruzioni operative è segnalato secondo quanto riportato nella sezione specifica "Analisi degli incidenti, infortuni e situazioni pericolose".

Soggetti Responsabili	Datore di lavoro Preposto
Sorveglianza sanitaria	
<p>Vengono inseriti nel programma di sorveglianza sanitaria tutti i lavoratori con mansioni che prevedono l'esposizione al rumore con $L_{ex} > 85$ dB(A) e i lavoratori con esposizione compresa tra 80-85 L_{ex} esposti a vibrazioni, con particolare attenzione ai lavoratori neo assunti (prima esposizione), ai lavoratori a cui viene cambiata la mansione e ai lavoratori "suscettibili" (lavoratori anziani o con patologie controindicanti lo svolgimento dei lavori rumorosi).</p> <p>I controlli sanitari sono mirati:</p> <ul style="list-style-type: none"> - a valutare le condizioni di salute in fase di assunzione <p>(Funzionalità uditiva, l'assenza di controindicazioni all'uso di DPI per la protezione dell'udito;</p> <ul style="list-style-type: none"> - all'accertamento di indicazioni cliniche controindicanti lo svolgimento dei compiti rumorosi (patologie all'orecchio medio interno, assunzione di farmaci ototossici) <p>A tal fine il Medico ha definito uno specifico protocollo di accertamenti sanitari.</p> <p>In sede di valutazione di idoneità preventiva:</p> <ol style="list-style-type: none"> 1) visita medica in cui si valuteranno le situazioni fisiologiche e patologiche che potrebbero costituire condizioni di particolare suscettibilità o che potrebbero essere aggravate dall'esposizione professionale 2) Esame audiometrico e otoscopia <p>In sede di valutazione di idoneità periodica:</p> <ol style="list-style-type: none"> 1) Visita medica annuale per valutare gli effetti precoci correlati all'esposizione 2) esame audiometrico e otoscopia (annuale/biennale). <p>Gli esiti delle visite e degli accertamenti sono registrati nella cartella sanitaria e di rischio custodita dal medico competente nel rispetto del segreto professionale e della privacy.</p> <p>Le certificazioni sanitarie rilasciate dal medico sono archiviate nel fascicolo del lavoratore.</p>	
Soggetti Responsabili	Datore di lavoro Medico competente
DPI	
Cuffia antirumore	
Inserto auricolare antirumore preformato	
Soggetti Responsabili	Datore di lavoro
DPC	
<p>Per la riduzione dell'esposizione al rumore:</p> <ul style="list-style-type: none"> - Localizzazione delle attrezzature o delle attività rumorose in locale ad uso specifico; 	

- Applicazione di pannelli o strutture fonoisolanti alle macchine;- Rivestimento dei locali con pannelli fonoassorbenti per attenuare i rumori riflessi dalle pareti e dai soffitti.	
Soggetti Responsabili	Datore di lavoro
Manutenzioni e controlli	
Programmazione di manutenzione preventiva nel rispetto delle frequenze e indicazioni previste dal costruttore mirata a ridurre deterioramenti che possono aumentare le emissioni di rumore.	
Soggetti Responsabili	Datore di lavoro
Tempo di esposizione	
Per la riduzione del tempo di esposizione al rischio è prevista una idonea programmazione di orari di lavoro con appropriati periodi di riposo e/o rotazione del personale esposto.	
Soggetti Responsabili	Datore di lavoro

10. MODALITÀ ORGANIZZATIVE, COOPERAZIONE, COORDINAMENTO E INFORMAZIONE

10.1. CRONOPROGRAMMA

Interventi di messa in sicurezza per garantire il regolare svolgimento dell'attività didattica del padiglione di Meccanica I.T.T. Montani di Fermo																																																																																																																																			
Attività	DURATA	Tempo (in giorni)																																																																																																																																	
		1	2	3	4	5	6	7	8	9	10	11	12	13	14	15	16	17	18	19	20	21	22	23	24	25	26	27	28	29	30	31	32	33	34	35	36	37	38	39	40	41	42	43	44	45	46	47	48	49	50	51	52	53	54	55	56	57	58	59	60	61	62	63	64	65	66	67	68	69	70	71	72	73	74	75	76	77	78	79	80																																																		
All'estensione cantiere	7																																																																																																																																		
Smontaggio infissi esistenti e montaggio nuovi infissi	12																																																																																																																																		
Smontaggio porte esistenti e montaggio nuove porte	8																																																																																																																																		
Corrimano	8																																																																																																																																		
vellette/opere di finiture	18																																																																																																																																		
Rilevatori di fumo	15																																																																																																																																		
canalizzazioni	4																																																																																																																																		
Montaggio infissi	20																																																																																																																																		
Attività	DURATA	Tempo (in giorni)																																																																																																																																	
		81	82	83	84	85	86	87	88	89	90	91	92	93	94	95	96	97	98	99	100	101	102	103	104	105	106	107	108	109	110	111	112	113	114	115	116	117	118	119	120	121	122	123	124	125	126	127	128	129	130																																																																																
Demolizione pav e riv.	15																																																																																																																																		
Massetti	12																																																																																																																																		
Pavimenti e rivestimenti	18																																																																																																																																		
sanitari	10																																																																																																																																		
Tinteggiature	4																																																																																																																																		
Smobilizzo cantiere	7																																																																																																																																		

10.2. MISURE DI COORDINAMENTO

I RISCHI INTERFERENZIALI PRESENTI NEL PRESENTE INTERVENTO SONO DI DUE TIPI:

- A) INTERFERENZA CON ATTIVITA' SCOLASTICA PRESENTE IN AMBIENTI LIMITROFI;
- B) INTERFERENZA TRA ATTIVITA' LAVORATIVE

PER QUANTO CONCERNE L'INTERFERENZA CON L'ATTIVITA' SCOLASTICA, LADDOVE ESSA SARA' PRESENTE, SI PREVEDE DI SEPARARE GLI INTERVENTI PER LIVELLI ALL'INTERNO DEL FABBRICATO E SUDDIVIDERE L'ESECUZIONE DEI LAVORI PER BLOCCHI, ALTERNANDO NEI MEDESIMI ATTIVITA' LAVORATIVA E SCOLASTICA.

A CIASCUN BLOCCO VERRA' ASSEGNATA, PER IL RAGGIUNGIMENTO DEI LOCALI AI PIANI, UNA SCALA DI ACCESSO AL FINE DI EVITARE COMMISTIONI E SARANNO PREDISPOSTI PERCORSI PEDONALI ESTERNI PROTETTI E RISERVATI A CIASCUNA DELLE ATTIVITA'. LE LAVORAZIONI RUMOROSE E POLVEROSE SARANNO ESCLUSIVAMENTE ESEGUITI IN ORARI NON SCOLASTICI.

Vista aerea edificio oggetto di intervento

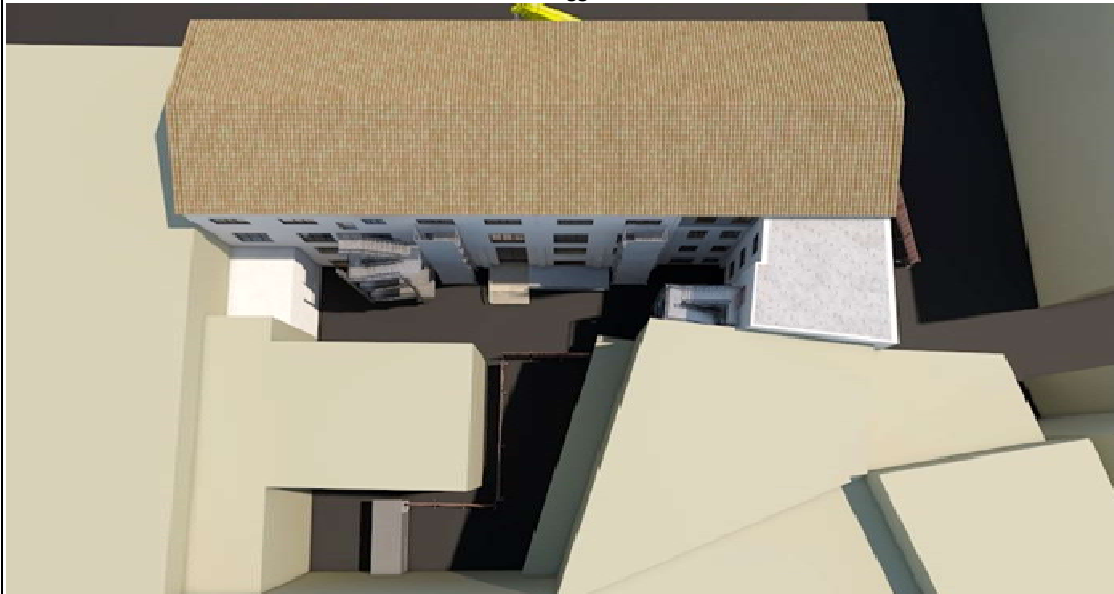

PER QUANTO CONCERNE LE INTERFERENZE TRA LAVORAZIONI SI PREVEDE QUANTO SEGUE:

PER LE LAVORAZIONI SI APPLICHERA' LO SFASAMENTO SPAZIALE VERTICALE IN QUANTO LE MEDESIME SARANNO DISTRIBUITE SUI DIVERSI LIVELLI DELL'EDIFICIO.

I RISCHI INTERFERENZIALI TRA LE LAVORAZIONI OGGETTO DI CONTENIMENTO CON LE MISURE PREVENTIVE E

PROTETTIVE SOPRA INDICATE SONO:

POLVERI, RUMORI, PROIEZIONI DI DETRITI E CADUTA MATERIALI DALL'ALTO PER MOVIMENTAZIONE CON MEZZI DI SOLLEVAMENTO, INVESTIMENTO DA MEZZI CIRCOLANTI.

Realizzazione di tinteggiatura esterna – Rinforzo strutturale di pareti con posa di tiranti antisismici	
<p>Si accetta la sovrapposizione delle due fasi a condizione di ridurre al minimo i rischi residui con prescrizioni specifiche</p> <p>Consentire lo svolgimento delle attività in zone diverse del cantiere. Delimitare l'area a rischio specifico riguardante la fase lavorative in esame. Dislocare le attività contemporanee in ambiti lavorativi differenti. Disporre passaggi protetti contro la caduta di materiali dall'alto.</p>	
Rischi aggiuntivi	
Rinforzo strutturale di pareti con posa di tiranti antisismici	
<ul style="list-style-type: none"> • Caduta di materiale dall'alto • Investimento da veicoli nell'area di cantiere 	
Misure preventive e protettive	<p>[Caduta di materiale dall'alto]</p> <p>Per la protezione dei lavoratori dalla caduta di materiali sulle vie di transito o posti di lavoro predisporre:</p> <ul style="list-style-type: none"> - Impalcato di protezione dei luoghi di transito costituita da struttura tubolare metallica e copertura con tavoloni. - Mantovana parasassi aggettante su ponteggio, con struttura di supporto in tubolari metallici giuntati, inclinazione di 30° e sporgenza 1,50 metri rispetto al piano orizzontale. - Teli o reti traspiranti su ponteggio per contenimento polveri e materiali minuti. - Delimitazione del perimetro esterno dell'area con rete plastificata o metallica arretrata di almeno 2 metri dal ponteggio o copertura. - Canali di scarico a tubi telescopici per il getto dei materiali dall'alto. - Per la movimentazione di tubazioni utilizzare bilanciere a trave predisposto per due punti o quattro di attacco regolabili in linea, funi o catene e ganci di sicurezza. - Forca con gabbia per sollevamento di carichi unitari su pallets. - Cassoni a sponde alte per il sollevamento di materiali minuti. - Segregazione delle aree a rischio con transenne o reti plastificate. - Segnaletica di sicurezza specifica del rischio per informare i lavoratori. - Apparecchi di sollevamento adeguate ai carichi da sollevare : gru a torre, autogrù, gru su autocarro o carrelli semoventi a braccio telescopico. <p>[Investimento da veicoli nell'area di cantiere]</p> <p>Per la protezione dei lavoratori all'interno dell'area di cantiere:</p> <ul style="list-style-type: none"> - Tutti i veicoli siano essi da trasporto o macchine edili devono essere equipaggiati di lampeggiati e segnali acustici per essere chiaramente visibili. - I passaggi pedonali lungo le piste di circolazione devono essere da questi separati con new jersey o reti di protezione. - Predisporre idonea segnaletica stradale temporanea di avvertimento/pericolo. <p>Consentire lo svolgimento delle attività in zone diverse del cantiere. Delimitare l'area a rischio specifico riguardante la fase lavorative in esame. Dislocare le attività contemporanee in ambiti lavorativi differenti. Disporre passaggi protetti contro la caduta di materiali dall'alto.</p>
DPI	Elmetto di protezione

10.3. USO COMUNE DI IMPIANTI E DOTAZIONI DI LAVORO

Ponti su cavalletti	
Fase di pianificazione	
Categoria: Servizio	Descrizione: Realizzazione ed uso di ponti su cavalletti.
Fase/i d'utilizzo o lavorazioni: Muratura in mattoni pieni OPERE DI FINITURA INTERNA Rinforzo strutturale di pareti con posa di tiranti antisismici	
Ponteggio metallico fisso	
Fase di pianificazione	
Categoria: Servizio	Descrizione: Il lavoro comprende: - delimitazione e regolamentazione dell'area di montaggio; - deposito provvisorio elementi; - montaggio ponteggio; - allontanamento mezzi e sistemazione finale.
Fase/i d'utilizzo o lavorazioni: Demolizione di strutture in calcestruzzo Muratura in mattoni pieni	
Utensili manuali	
Fase di pianificazione	
Categoria: Utensili	Descrizione:
Fase/i d'utilizzo o lavorazioni: Allargamento fondazioni Demolizione di strutture in calcestruzzo Rinforzo strutturale di pareti con posa di tiranti antisismici	
Utensili elettrici portatili	
Fase di pianificazione	
Categoria: Attrezzature	Descrizione: Utilizzo di utensili elettrici portatili.
Fase/i d'utilizzo o lavorazioni: Montaggio colonne in acciaio Muratura in mattoni pieni	
Smerigliatore orbitale o flessibile	
Fase di pianificazione	
Categoria: Attrezzature	Descrizione:
Fase/i d'utilizzo o lavorazioni: Montaggio colonne in acciaio Muratura in mattoni pieni	

Rinforzo strutturale di pareti con posa di tiranti antisismici

Pala meccanica caricatrice

Fase di pianificazione

Categoria: Macchine

Descrizione:

Fase/i d'utilizzo o lavorazioni:

Allargamento fondazioni

Demolizione di strutture in calcestruzzo

Scavi a sezione obbligata eseguiti con mezzo

Autocarro con gru

Fase di pianificazione

Categoria: Macchine

Descrizione:

Fase/i d'utilizzo o lavorazioni:

Micropali

Montaggio colonne in acciaio

Muratura in mattoni pieni

Autocarro

Fase di pianificazione

Categoria: Macchine

Descrizione: Uso di autocarro.

Fase/i d'utilizzo o lavorazioni:

Demolizione di strutture in calcestruzzo

Micropali

Montaggio colonne in acciaio

Muratura in mattoni pieni

Scavi a sezione obbligata eseguiti con mezzo

Installazione e smontaggio lavori ristrutturazione

Fase di pianificazione

Categoria: Installazione e smontaggio del cantiere

Descrizione: Le attività contemplate nella fase lavorativa in oggetto sono simili per tutti i tipi di cantiere in cui è necessario impiantare le strutture di assistenza e supporto dell'unità produttiva.

Potranno pertanto essere individuate descrizioni diverse in relazione alle specificità del cantiere e delle modalità operative.

Pulizia e sgombero area

Allestimento recinzioni

Allestimento depositi fissi

allestimento ponteggi o piani di lavoro

Realizzazione impianti e allacciamenti elettrici, idrici e fognari

Realizzazione protezioni a impianti o strutture esistenti

Smantellamento recinzioni, segnaletica, baraccamenti, depositi, macchine e posti di lavoro, come sopra allestiti

10.4. MODALITÀ DI COOPERAZIONE E COORDINAMENTO

Scopo della presente sezione è di regolamentare il sistema dei rapporti tra i vari soggetti coinvolti dall'applicazione delle norme contenute nel D.Lgs. N. 81/2008 come modificato dal D.Lgs. N. 106/2009 ed in particolare dalle procedure riportate nel PSC, al fine di definire i criteri di coordinamento e cooperazione tra i vari operatori in cantiere, allo scopo di favorire lo scambio delle informazioni sui rischi e l'attuazione delle relative misure di prevenzione e protezione.

È fatto obbligo, ai sensi dell'art. 95 del D.Lgs. N. 81/2008 come modificato dal D.Lgs. N. 106/2009, di cooperare da parte dei Datori di lavoro delle imprese esecutrici e dei Lavoratori autonomi, al fine di trasferire informazioni utili ai fini della prevenzione infortuni e della tutela della salute dei lavoratori.

Spetta prioritariamente al Datore di lavoro dell'impresa affidataria (DTA) e al Coordinatore per l'esecuzione (CSE) l'onere di promuovere tra i Datori di lavoro delle imprese esecutrici e dei Lavoratori autonomi la cooperazione e il coordinamento delle attività nonché la loro reciproca informazione.

Allo scopo, al fine di consentire l'attuazione di quanto sopra indicato, dovranno tenere in cantiere delle riunioni di coordinamento e cooperazione, il cui programma è riportato in via generale nella tabella successiva.

Di ogni incontro il CSE o il Datore di lavoro dell'impresa affidataria (o un suo delegato) provvederà a redigere un apposito verbale di coordinamento e cooperazione in cui sono riportate sinteticamente le decisioni adottate.

Attività	Quando	Convocati	Punti di verifica principali
1. Riunione iniziale: presentazione e verifica del PSC e del POS dell'impresa Affidataria	prima dell'inizio dei lavori	CSE - DTA - DTE	Presentazione piano e verifica punti principali
2. Riunione ordinaria	prima dell'inizio di una lavorazione da parte di un'Impresa esecutrice o di un Lavoratore autonomo	CSE - DTA - DTE - LA	Procedure particolari da attuare Verifica dei piani di sicurezza Verifica sovrapposizioni
3. Riunione straordinaria	quando necessario	CSE - DTA - DTE - LA	Procedure particolari da attuare Verifica dei piani di sicurezza
4. Riunione straordinaria per modifiche al PSC	quando necessario	CSE - DTA - DTE - LA	Nuove procedure concordate
CSE: coordinatore per l'esecuzione DTA: datore di lavoro dell'impresa affidataria o suo delegato DTE: datore di lavoro dell'impresa esecutrice o suo delegato LA: lavoratore autonomo			

10.5. PROCEDURE COMPLEMENTARI O DI DETTAGLIO DA ESPlicitARE NEL POS

Vanno indicate, ove il coordinatore lo ritenga necessario per una o più specifiche fasi lavoro, eventuali procedure complementari o di dettaglio da esplicitare nel POS dell'impresa esecutrice. Tali procedure, normalmente, non devono comprendere elementi che costituiscono costo della sicurezza e vanno successivamente validate all'atto della verifica dell'idoneità del POS.

Sono previste procedure: ☒ SI ☐ NO

Lavorazione	Procedura
RISCHIO INTERFERENZA LAVORAZIONI IN PRESENZA DI ATTIVITA' SCOLASTICA	INDICARE NEL POS TUTTE LE MISURE PREVENTIVE E PROTETTIVE, LE PROCEDURE ORGANIZZATIVE NECESSARIE PER CONTENERE IL RISCHIO INTERFERENZIALE

11. STIMA DEI COSTI

pag. 2

Num.Ord. TARIFFA	DESIGNAZIONE DEI LAVORI	DIMENSIONI				Quantità	IMPORTI	
		par.ug.	lung.	larg.	H/peso		unitario	TOTALE
	R I P O R T O							
	LAVORI A MISURA							
1 28.02.004.00 2	Piattaforma aerea a cella; compreso consumi, carburanti, lubrificanti, normale manutenzione ed assicurazioni R.C.; escluse riparazioni e relative ore di fermo a carico del noleggiatore ... no ad altezza 16 m; è escluso il personale alla guida che sarà valutato a parte con il prezzo dell'operaio specializzato Noleggio piattaforma per rimozione/posa in opera nuove finestre * (par.ug.=2*5)	10,00			8,000	80,00		
	SOMMANO h					80,00	24,95	1'996,00
2 28.04.001.00 2	Operaio edile specializzato Operaio edile specializzato per guida piattaforma aerea a cella per smontaggio/rimontaggio infissi *(par.ug.=2*5)	10,00			8,000	80,00		
	SOMMANO h					80,00	31,65	2'532,00
3 26.01.01.09. 001	Recinzione di cantiere eseguita con tubi infissi e rete plastica stampata. Esecuzione di recinzione di cantiere, eseguita con tubi infissi e rete in plastica stampata. Compreso il ... della rete ai tubi, lo smontaggio e il ripristino dell'area interessata dalla recinzione. Costo d'uso per il primo mese modulo (lunghezza 3,5 m - altezza 2,0 m) Recinzione metallica cantiere esterna *(par.ug.=1+16+9) Recinzione metallica cantiere - cortile interno *(par.ug.=1+5+5) Recinzione metallica per delimitazione piani scolastici con cantiere	26,00 20,00 3,00	3,50 3,50 4,70		2,000 2,000 2,000	182,00 140,00 28,20		
	SOMMANO m²					350,20	5,06	1'772,01
4 26.01.01.09. 002	Recinzione di cantiere eseguita con tubi infissi e rete plastica stampata. Esecuzione di recinzione di cantiere, eseguita con tubi infissi e rete in plastica stampata. Compreso il ... e il ripristino dell'area interessata dalla recinzione. Costo d'uso per ogni mese o frazione di mese successivo al primo per i successivi mesi Vedi voce n° 3 [m² 350.20]	1,00				350,20		
	SOMMANO m²					350,20	0,43	150,59
5 26.01.01.11. 001	Accesso di cantiere ad uno o due battenti, realizzato con telaio in tubi da ponteggio controventati e chiusura con rete metallica elettrosaldata e rete plastica stampata. Esecuzione ... a e rete di plastica stampata. Compreso il fissaggio delle reti al telaio e lo smontaggio. Costo d'uso per il primo mese accessi al cantiere - carrabile accessi al cantiere - pedonale	2,00 2,00	3,50 1,00		2,000 2,000	14,00 4,00		
	SOMMANO m²					18,00	7,20	129,60
6 26.01.01.11. 002	Accesso di cantiere ad uno o due battenti, realizzato con telaio in tubi da ponteggio controventati e chiusura con rete metallica elettrosaldata e rete plastica stampata. Esecuzione ... reso il fissaggio delle reti al telaio e lo smontaggio. Costo d'uso per ogni mese o frazione di mese successivo al primo costo utilizzo per i mesi successivi Vedi voce n° 5 [m² 18.00]	1,00				18,00		
	SOMMANO m²					18,00	2,93	52,74
7 26.01.01.19	Delimitazione di percorso pedonale. Esecuzione di delimitazione di percorso pedonale costituita da ferri tondi da 20 mm infissi nel terreno, da due correnti orizzontali di tavole d ... ndi, lo smontaggio e il ripristino dell'area interessata dalla delimitazione. Costo d'uso per tutta la durata dei lavori delimitazione percorso pedonale per ingresso					34,57		
	SOMMANO m					34,57	12,11	418,64
	A R I P O R T A R E							7'051,58

COMMITTENTE: Provincia di Fermo

Piano di Sicurezza e di Coordinamento (PSC)

pag. 3

Num Ord. TARIFFA	DESIGNAZIONE DEI LAVORI	DIMENSIONI				Quantità	IMPORTI	
		par ug.	lung.	larg.	H/peso		unitario	TOTALE
	R I P O R T O							7'051,58
8 26.01.04.17. 002	Impianto di segnalazione luminosa, funzionamento di tipo sequenziale o a semplice lampeggio, costituito da centrale elettronica funzionante a 12 V, cavi, fari di diametro 230 mm po ... impianto secondo il numero dei fari ed il tipo di lampada. Costo d'uso mensile. Impianto con 5 fari con lampada alogena Impianto di segnalazione luminosa con 5 fari					<u>1,00</u>		
	SOMMANO cad					<u>1,00</u>	75,72	75,72
9 26.01.04.02. 001	Cartello di forma circolare, segnalante divieti o obblighi (in osservanza del Regolamento di attuazione del Codice della strada, fig II 46-75), in lamiera di acciaio spessore 10/10 mm. Costo d'uso mensile Diametro 60 cm, rifrangenza classe I segnaletica *(par ug =6*2)	12,00				<u>12,00</u>		
	SOMMANO cad					<u>12,00</u>	2,26	27,12
10 26.01.04.01. 001	Cartello di forma triangolare, fondo giallo (in osservanza del Regolamento di attuazione del Codice della strada, fig II 383-390, 404), in lamiera di acciaio spessore 10/10 mm. Costo d'uso mensile Lato 60 cm, rifrangenza classe I segnaletica					<u>3,00</u>		
	SOMMANO cad					<u>3,00</u>	1,64	4,92
	Parziale LAVORI A MISURA euro							<u>7'159,34</u>
	T O T A L E euro							<u>7'159,34</u>
	Data, _____ Il Tecnico _____							
	A R I P O R T A R E							

COMMITTENTE: Provincia di Fermo [EE 01 Computo metrico estimativo sicurezza.dcf (\\NAS01\\sisma\\1090060360 BIENNIO MONTANI\\3.PROGETTI\\260100 MESSA IN S

12. ALLEGATO I - SCHEDE OPERE PROVVISORIALI

Parapetto provvisorio in legno

Categoria	Sicurezza
Descrizione	Formazione di parapetto regolamentare.

Istruzioni operative

Da esplicitare nel pos

Ponte su ruote

Categoria	Servizio
Descrizione	Il lavoro comprende: - delimitazione e regolamentazione dell'area di montaggio; - deposito provvisorio elementi; - montaggio ponte su ruote; - allontanamento mezzi e sistemazione finale.

Rischi

Caduta dall'alto	Alto
Caduta di materiali dall'alto	Alto

Istruzioni operative

Da esplicitare nel pos

Dispositivi di protezione individuale forniti ai lavoratori occupati in cantiere

- Elmetto di protezione
- Imbracatura anticaduta

Ponteggio metallico fisso

Categoria	Servizio
Descrizione	Il lavoro comprende: - delimitazione e regolamentazione dell'area di montaggio; - deposito provvisorio elementi; - montaggio ponteggio; - allontanamento mezzi e sistemazione finale.

Rischi

Caduta a livello e scivolamento	Lieve
Caduta dall'alto	Alto
Caduta di materiali dall'alto	Alto

Istruzioni operative

I ponteggi metallici, siano essi a tubi e giunti o ad elementi prefabbricati, devono essere allestiti a regola d'arte,

secondo le indicazioni del costruttore, con materiale autorizzato, ed essere conservati in efficienza per l'intera durata del lavoro. I ponteggi metallici possono essere impiegati solo se muniti della autorizzazione ministeriale. I ponteggi metallici possono essere impiegati secondo le situazioni previste dall'autorizzazione ministeriale per le quali la stabilità della struttura è assicurata, vale a dire strutture: - Alte fino a m 20 dal piano di appoggio delle basette all'estradosso del piano di lavoro più alto; - Conformi agli schemi-tipo riportati nella autorizzazione;

- Comprendenti un numero complessivo di impalcati non superiore a quello previsto negli schemi-tipo;
- Con gli ancoraggi conformi a quelli previsti nella autorizzazione e in ragione di almeno uno ogni mq 22;
- Con sovraccarico complessivo non superiore a quello considerato nella verifica di stabilità;
- Con i collegamenti bloccati mediante l'attivazione dei dispositivi di sicurezza. Ogni ponteggio deve essere ancorato alla costruzione per mezzo dei sistemi, indicati dai libretti di autorizzazione ministeriale quali: a cravatta, ad anello o a vitone. Eventuali altri sistemi possono essere utilizzati se hanno almeno pari efficacia documentata da indicazioni tecniche e da progettazione. I ponteggi che non rispondono anche ad una soltanto delle precedenti condizioni non garantiscono il livello di sicurezza presupposto nella autorizzazione ministeriale e devono pertanto essere giustificati da una documentazione di calcolo e da un disegno esecutivo aggiuntivi redatti da un ingegnere o architetto iscritto all'albo professionale in allegato al piano di montaggio, uso e smontaggio. Nel caso di ponteggio misto - unione di prefabbricato e tubi e giunti - se la cosa non è esplicitamente prevista dalla autorizzazione ministeriale è necessaria la documentazione di calcolo aggiuntiva. Anche l'installazione sul ponteggio di tabelloni pubblicitari, teloni e reti obbliga alla elaborazione della documentazione di calcolo aggiuntiva. Oltre ai ponteggi, anche le altre opere provvisorie costituite da elementi metallici o di notevole importanza e complessità in rapporto alle dimensioni ed ai sovraccarichi devono essere erette in base ad un progetto comprendente calcolo e disegno esecutivo. Le eventuali modifiche al ponteggio devono restare nell'ambito dello schema-tipo che giustifica l'esenzione dall'obbligo del calcolo. Possono essere autorizzati alla costruzione ed all'impiego ponteggi aventi interasse qualsiasi tra i montanti della stessa fila a condizione che i risultati, adeguatamente verificati delle prove di carico, garantiscano gradi di sicurezza pari a quelli previsti dalle norme di buona tecnica. Tutti gli elementi metallici costituenti il ponteggio devono avere un carico di sicurezza non inferiore a quello indicato nella autorizzazione ministeriale. Tutti gli elementi metallici del ponteggio devono portare impressi, a rilievo o ad incisione, il marchio del fabbricante.

Dispositivi di protezione individuale forniti ai lavoratori occupati in cantiere

- Elmetto di protezione
- Imbracatura anticaduta
- Scarpe di sicurezza

Dispositivi di protezione individuale forniti ai lavoratori occupati in cantiere

- Elmetto di protezione

Ponti su cavalletti

Categoria	Servizio
Descrizione	Realizzazione ed uso di ponti su cavalletti.

Rischi

Caduta dall'alto	Alto
------------------	------

Istruzioni operative

Da esplicitare nel pos

Dispositivi di protezione individuale forniti ai lavoratori occupati in cantiere

- Imbracatura anticaduta

13. ALLEGATO II - SCHEDE ATTREZZATURE**Autocarro**

Categoria	Macchine
Descrizione	Uso di autocarro.

Rischi	
Inalazione di gas non combustibili (scarichi)	Medio
Interferenze con altri mezzi	Medio
Investimento	Alto
Oli minerali e derivati	Lieve
Punture, tagli, abrasioni, ferite	Lieve
Ribaltamento del mezzo cedimento fondo	Medio
Ribaltamento per smottamento ciglio scavo	Medio
Rumore	Lieve
Vibrazioni	Lieve
Istruzioni operative	
Da espletare nel pos di ciascuna impresa	
Dispositivi di protezione individuale forniti ai lavoratori occupati in cantiere	
<ul style="list-style-type: none"> ▪ Cuffia antirumore ▪ Giubbino ad alta visibilità ▪ Guanti antitaglio 	

Piattaforma di Lavoro Elevabile

Categoria	Macchine
------------------	----------

Rischi	
Caduta di materiali dall'alto	Alto
Cedimento parti meccaniche delle macchine	Lieve
Cesoiamento, stritolamento	Medio
Folgorazione per contatto linee elettriche aeree	Alto
Inalazione di gas non combustibili (scarichi)	Medio
Investimento	Alto
Oli minerali e derivati	Lieve
Punture, tagli, abrasioni, ferite	Lieve

Ribaltamento del mezzo cedimento fondo	Medio	
Rumore	Lieve	
Urti, colpi, impatti, compressioni	Lieve	
Istruzioni operative		
Da esplicitare nel pos		
Dispositivi di protezione individuale forniti ai lavoratori occupati in cantiere		
<ul style="list-style-type: none">▪ Cuffia antirumore▪ Elmetto di protezione▪ Guanti antitaglio		
	Descrizione:	È obbligatorio indossare le protezioni dell'udito
	Posizione:	Negli ambienti di lavoro o in prossimità delle lavorazioni la cui rumorosità raggiunge un livello sonoro tale da costituire un rischio di danno per l'udito.

Martello demolitore elettrico

Categoria	Attrezzature
Descrizione	Utilizzo del martello demolitore.

Rischi	
Contatti con macchinari o organi in moto	Lieve
Folgorazione per uso attrezzature elettriche	Lieve
Intercettazione di reti di altre energie	Alto
Intercettazione di reti di distribuzione acqua	Medio
Intercettazione di reti di distribuzione di gas	Alto
Polveri inerti	Medio
Proiezione di schegge e frammenti di materiale	Lieve
Punture, tagli, abrasioni, ferite	Lieve
Rumore	Lieve
Urti, colpi, impatti, compressioni	Lieve
Vibrazioni	Lieve
Istruzioni operative	
Da esplicitare nel pos	
-	

Dispositivi di protezione individuale forniti ai lavoratori occupati in cantiere

- Cuffia antirumore
- Elmetto di protezione
- Facciale con valvola filtrante FFP3
- Guanti antitaglio
- Indumenti da lavoro
- Occhiali a mascherina

Utensili manuali

Categoria	Utensili
------------------	----------

Istruzioni operative

Verificare preventivamente che le attrezzature di lavoro messe a disposizione dei lavoratori soddisfino le disposizioni legislative e regolamentari in materia di tutela della sicurezza e dei lavoratori.

Sega circolare

Categoria	Attrezzature
Descrizione	Uso della sega circolare.

Rischi

Caduta a livello e scivolamento	Non significativo
Folgorazione per uso attrezzature elettriche	Lieve
Polveri, fibre	Lieve
Punture, tagli, abrasioni, ferite	Alto
Rumore	Alto
Urti, colpi, impatti, compressioni	Lieve

Istruzioni operative

Da esplicitare nel pos

Dispositivi di protezione individuale forniti ai lavoratori occupati in cantiere

- Cuffia antirumore
- Elmetto di protezione
- Facciale con valvola filtrante FFP3
- Guanti antitaglio
- Indumenti da lavoro
- Occhiali a mascherina
- Scarpe di sicurezza

Utensili elettrici portatili	
Categoria	Attrezzature
Descrizione	Utilizzo di utensili elettrici portatili.

Rischi	
Contatti con macchinari o organi in moto	Lieve
Folgorazione per uso attrezzature elettriche	Lieve
Proiezione di schegge e frammenti di materiale	Lieve
Punture, tagli, abrasioni, ferite	Lieve
Rumore	Lieve
Vibrazioni	Lieve

Istruzioni operative	
<p>PRIMA DELL'USO:</p> <ul style="list-style-type: none"> - Verificare l'idoneità dell'impianto elettrico di cantiere (dichiarazione di conformità rilasciata da elettricista abilitato); - Verificare l'idoneità della macchina / attrezzatura alla specifica lavorazione (es. grado di protezione IP in ambiente bagnato); - Verificare il corretto collegamento della macchina / attrezzatura alla linea di alimentazione (cavi, interruttori, quadri, ecc.); - Verificare l'integrità delle parti elettriche visibili; - Verificare che il collegamento elettrico avvenga tramite giunto maschio fisso su parte stabile della macchina; - Verificare la presenza di dispositivi contro il riavvio della macchina in caso di interruzione e ripresa dell'alimentazione elettrica. <p>DURANTE L'USO:</p> <ul style="list-style-type: none"> - Tutto il personale non espressamente addetto deve evitare di intervenire su impianti o parti di impianto sotto tensione; - Qualora si presenti una anomalia nell'impianto elettrico è necessario segnalarla immediatamente al responsabile del cantiere; - Il personale non deve compiere, di propria iniziativa, riparazioni o sostituzioni di parti di impianto elettrico; - Disporre con cura i conduttori elettrici, evitando che intralcino i passaggi, che corrano per terra o che possano comunque essere danneggiati; - Non inserire o disinserire macchine o utensili su prese in tensione; - Prima di effettuare l'allacciamento verificare che gli interruttori di manovra della apparecchiatura e quello posto a monte della presa siano "aperti" (macchina ferma e tolta tensione alla presa); - Se la macchina o l'utensile, allacciati e messi in moto, non funzionano o provocano l'intervento di una protezione elettrica (valvola, interruttore automatico o differenziale) è necessario che l'addetto provveda ad informare immediatamente il responsabile del cantiere senza cercare di risolvere il problema autonomamente. <p>DOPO L'USO:</p> <ul style="list-style-type: none"> - Lasciare l'attrezzatura in regolari condizioni di funzionamento; - In caso di riscontrata anomalia informare immediatamente il responsabile di cantiere o mettere fuori servizio in maniera permanente la macchina/attrezzatura. 	

Dispositivi di protezione individuale forniti ai lavoratori occupati in cantiere
<ul style="list-style-type: none"> ▪ Cuffia antirumore ▪ Guanti antitaglio ▪ Occhiali a mascherina

14. ALLEGATO III - SCHEDE SOSTANZE PERICOLOSE

Malta di cemento

Categoria	Leganti idraulici
Descrizione	Pasta di cemento miscelata con un aggregato fino (sabbia).

Rischi	
Contatto con sostanze tossiche	Medio
Istruzioni operative	
Da esplicitare nel pos	
Dispositivi di protezione individuale forniti ai lavoratori occupati in cantiere	
<ul style="list-style-type: none"> Facciale con valvola filtrante FFP3 Guanti per rischio chimico e microbiologico Indumenti da lavoro Occhiali a mascherina 	

Acqua ragia

Categoria	Solventi
Descrizione	Acqua ragia (liquido incolore)

Rischi	
Calore, fiamme, incendio	Lieve
Contatto con sostanze tossiche	Medio
Esplosione	Medio
Istruzioni operative	
Da esplicitare nel pos	
Dispositivi di protezione individuale forniti ai lavoratori occupati in cantiere	
<ul style="list-style-type: none"> Facciale con valvola filtrante FFP3 Guanti per rischio chimico e microbiologico Indumenti da lavoro Occhiali a mascherina Scarpe di sicurezza 	

15. ALLEGATO IV - SEGNALETICA DI CANTIERE

	Categoria:	Divieto
	Nome:	Vietato l'accesso ai non addetti ai lavori
	Descrizione:	Vietato l'accesso ai non addetti ai lavori
	Posizione:	In prossimità degli accessi all'area di lavoro interdetta.
	Categoria:	Avvertimento
	Nome:	Pericolo generico
	Descrizione:	Pericolo generico
	Posizione:	Ovunque occorra indicare un pericolo non segnalabile con altri cartelli. E' completato di solito dalla scritta esplicativa del pericolo esistente (segnale complementare).
	Categoria:	Avvertimento
	Nome:	Scavi
	Descrizione:	Attenzione agli scavi. E' severamente proibito: - avvicinarsi ai cigli degli scavi - avvicinarsi all'escavatore in funzione - sostare presso le scarpate - depositare materiali sui cigli
	Posizione:	Nei pressi degli scavi.
	Categoria:	Prescrizione
	Nome:	Protezione dell'udito
	Descrizione:	È obbligatorio indossare le protezioni dell'udito
	Posizione:	Negli ambienti di lavoro o in prossimità delle lavorazioni la cui rumorosità raggiunge un livello sonoro tale da costituire un rischio di danno per l'udito.
	Categoria:	Prescrizione
	Nome:	Protezione del cranio
	Descrizione:	È obbligatorio il casco di protezione
	Posizione:	Negli ambienti di lavoro dove esiste pericolo di caduta di materiali dall'alto o di urto con elementi pericolosi.
	Categoria:	Avvertimento
	Nome:	Caduta materiali dall'alto
	Descrizione:	Attenzione caduta materiali dall'alto

	Posizione:	- Nelle aree di azione delle gru. - In corrispondenza delle zone di salita e discesa dei carichi. - Sotto i ponteggi.
	Categoria:	Divieto
	Nome:	Vietato gettare materiali dai ponteggi
	Descrizione:	Vietato gettare materiali dai ponteggi
	Posizione:	Sui ponteggi.
	Categoria:	Divieto
	Nome:	Vietato spegnere con acqua
	Descrizione:	
	Posizione:	
	Categoria:	Avvertimento
	Nome:	Pericolo di folgorazione
	Descrizione:	
	Posizione:	
	Categoria:	Avvertimento
	Nome:	Pericolo di caduta
	Descrizione:	Pericolo di caduta con dislivello
	Posizione:	- In prossimità dell'apertura a cielo aperto. - Nella zona di scavo.
	Categoria:	Divieto
	Nome:	Vietato salire o scendere dai ponteggi
	Descrizione:	Non salire o scendere all'esterno dei ponteggi.
	Posizione:	Sui ponteggi.
	Categoria:	Prescrizione
	Nome:	Imbracatura di sicurezza
	Descrizione:	È obbligatorio usare l'imbracatura di sicurezza
	Posizione:	- In prossimità delle lavorazioni come montaggio, smontaggio e manutenzione degli apparecchi di sollevamento (gru in particolare). - Montaggio di costruzioni prefabbricate o industrializzate. - Lavori dentro pozzi, cisterne e simili.
	Categoria:	Divieto
	Nome:	Vietato passare sotto i carichi sospesi

	Descrizione:	Non passare o sostare sotto i carichi sospesi, sotto i ponteggi o nel raggio di azione della gru
	Posizione:	Nei pressi degli apparecchi di sollevamento e del ponteggio.
	Categoria:	Prescrizione
	Nome:	protezione dei piedi
	Descrizione:	è obbligatorio usare calzature di sicurezza
	Posizione:	Dove si compiono lavori di carico o scarico di materiali pesanti. Dove sostanze corrosive potrebbero intaccare il cuoio delle normali calzature. Quando vi è pericolo di punture ai piedi (chiodi, trucioli metallici, ecc.).
	Categoria:	Prescrizione
	Nome:	protezione delle mani
	Descrizione:	è obbligatorio usare i guanti protettivi
	Posizione:	Negli ambienti di lavoro, presso le lavorazioni o le macchine che comportino il pericolo di lesioni alle mani.
	Categoria:	Avvertimento
	Nome:	Pericolo carichi sospesi
	Descrizione:	attenzione ai carichi sospesi
	Posizione:	Sulla torre gru. Nelle aree di azione delle gru. In corrispondenza della salita e discesa dei carichi a mezzo di montacarichi.
	Categoria:	Avvertimento
	Nome:	Macchine in movimento
	Descrizione:	Attenzione pericolo macchine operatrici in movimento
	Posizione:	Ovunque occorra indicare un pericolo non segnalabile con altri cartelli. E' completato di solito dalla scritta esplicativa del pericolo esistente (segnale complementare).
	Categoria:	Divieto
	Nome:	Vietato l'accesso
	Descrizione:	Vietato l'accesso
	Posizione:	In prossimità degli accessi all'area di lavoro interdetta.
	Categoria:	Divieto

	Nome:	Vietato passare e sostare nel raggio di azione della gru
	Descrizione:	Vietato passare e sostare sotto il raggio di azione della gru
	Posizione:	Nell'area di azione della gru.
	Categoria:	Prescrizione
	Nome:	Protezione degli occhi con lenti opache
	Descrizione:	E' obbligatorio indossare occhiali con lenti opache
	Posizione:	Negli ambienti di lavoro, in prossimità di una lavorazione o presso le macchine, ove esiste pericolo di offesa agli occhi (operazioni di saldatura ossiacetilenica ed elettrica, molatura, lavori alle macchine utensili, da scalpellino, impiego di acidi, ecc.).
	Categoria:	Prescrizione
	Nome:	protezione delle vie respiratorie
	Descrizione:	è obbligatorio proteggere le vie respiratorie
	Posizione:	Negli ambienti di lavoro dove esiste il pericolo di introdurre nell'organismo, mediante la respirazione, elementi nocivi sotto forma di gas, polveri, nebbie, fumi.
 <p>VIETATO PASSARE O SOSTARE NEL RAGGIO D'AZIONE DELL'ESCAVATORE</p>	Categoria:	Divieto
	Nome:	Vietato passare nell'area dell'escavatore
	Descrizione:	Vietato passare o sostare nell'area dell'escavatore
	Posizione:	Nell'area di azione dell'escavatore.
	Categoria:	Prescrizione
	Nome:	indumenti protettivi
	Descrizione:	è obbligatorio indossare gli indumenti protettivi
	Posizione:	All'ingresso del cantiere.